



## **Einladung**

Hiermit lade ich Sie zur 5. Sitzung - Wahlperiode 2014/2020 - des Ausschusses für Jugend-, Familien- und Sozialangelegenheiten ein, die am

Donnerstag, dem 07. Dezember 2017, um 19:30 Uhr,

im Sitzungssaal des Rathauses in Elmpt stattfindet.

### **Öffentliche Sitzung**

#### Tagesordnung

- 1) Bedarfsplanung der Kinderbetreuung für die Gemeinde Niederkrüchten 778-2014/2020
- 2) Vorstellung der „LAG REGION Schwalm-Mittlerer Niederrhein“ 780-2014/2020
- 3) Mitteilungen der Ausschussvorsitzenden und des Bürgermeisters

Niederkrüchten, den 23.11.2017

gez. Degenhardt  
Ausschussvorsitzende

## Bekanntmachung

Die vorstehende Einladung zur 5. Sitzung - Wahlperiode 2014/2020 - des Ausschusses für Jugend-, Familien- und Sozialangelegenheiten am 07. Dezember 2017 wird hiermit öffentlich bekanntgemacht.

Niederkrüchten, den 23. November 2017

Der Bürgermeister

gez. Wassong

Ausgehängt am: 28. November 2017

Abgenommen am:



## Niederschrift

über die 5. Sitzung - Wahlperiode 2014/2020 - des Ausschusses für Jugend-, Familien- und Sozialangelegenheiten  
der Gemeinde Niederkrüchten

Verhandelt: Niederkrüchten, den 07. Dezember 2017  
Sitzungslokal: Rathaus in Elmpt, Sitzungssaal  
Beginn: 19:30 Uhr Ende: 20:50 Uhr

### Anwesend sind:

1. Ausschussvorsitzende Degenhardt, Anja
2. Ausschussmitglied Berlin, Birgitt vertritt Macko, Dennis
3. Ausschussmitglied Coenen, Theodor
4. Ausschussmitglied Consoir, Wilhelm
5. Ausschussmitglied Kelle, Frederik
6. Ausschussmitglied Korth, Helga
7. Ausschussmitglied Krueger, Mathias
8. Ausschussmitglied Lachmann, Joerg
9. Ausschussmitglied Liebrecht, Ralf
10. Ausschussmitglied Meisel, Iris
11. Ausschussmitglied Hoffmann, Hans-Georg

### Seitens der Verwaltung:

1. Herr Schippers
2. Herr Janßen

### Auf besondere Einladung:

1. Herr Müller, Kreis Viersen, zu Tagesordnungspunkt 1
2. Frau Lenz, „LAG REGION Schwalm-Mittlerer Niederrhein“, zu Tagesordnungspunkt 2

Es fehlen:

1. Ausschussmitglied Dorsch, Natascha
2. Ausschussmitglied Goertz, Marco
3. Ausschussmitglied Lueger, Reinhardt
4. Ausschussmitglied Macko, Dennis
5. Ausschussmitglied Schmitz, Manfred
6. Ausschussmitglied Schouren, Marion
7. Ausschussmitglied von den Driesch,  
Martin

## **Öffentliche Sitzung**

- 1) Bedarfsplanung der Kinderbetreuung für die Gemeinde Niederkrüchten 778-2014/2020
- 2) Vorstellung der „LAG REGION Schwalm-Mittlerer Niederrhein“ 780-2014/2020
- 3) Mitteilungen der Ausschussvorsitzenden und des Bürgermeisters

Ausschussvorsitzende Anja Degenhardt eröffnet die Sitzung und stellt fest, dass die Einberufung zu dieser Sitzung durch Einladung vom 23. November 2017 ordnungsgemäß erfolgt ist.

## Öffentliche Sitzung

### 1) Bedarfsplanung der Kinderbetreuung für die Gemeinde Niederkrüchten 778-2014/2020

Der Ausschuss für Jugend-, Familien- und Sozialangelegenheiten hat in seiner Sitzung am 12. Juni 2016 beschlossen, dass im ersten Kalenderhalbjahr eines jeden Jahres die Fortschreibung des Bedarfsplans der Kinderbetreuung für die Gemeinde Niederkrüchten vorgestellt werden soll. Wie der Kreis Viersen nun mitgeteilt hat, sind die Bedarfsplanungen für das Kindergartenjahr 2018/2019 bereits abgeschlossen. Ein Vertreter des Amtes für Schulen, Jugend und Familie des Kreises Viersen wird daher bereits in dieser Sitzung die Fortschreibung der Bedarfsplanung für die Gemeinde Niederkrüchten vorstellen.

Herr Müller erläutert dem Ausschuss für Jugend-, Familien- und Sozialangelegenheiten ausführlich die grundsätzlichen Planungsparameter für die Kindergartenbedarfsplanung. Insbesondere erwähnt er hierbei den Rechtsanspruch auf Betreuung für 1- und 2-Jährige und eine Veränderung des im Plan zu berücksichtigenden Geburtenstichtages 01.11. eines jeden Jahres. Zudem weist Herr Müller auf die verhältnismäßig hohe Zahl an Einpendlern aus angrenzenden Kommunen hin, die Plätze in der Gemeinde Niederkrüchten belegen.

Im Anschluss stellt Herr Müller die Bedarfsplanung 2018/2019 und die Prognose für das Jahr 2019/2020 für die Gemeinde Niederkrüchten vor und erläutert die geplanten Maßnahmen in den einzelnen Kindertageseinrichtungen. Die Bedarfsplanung für die Betreuung von Kindern in Einrichtungen und Tagespflege ist dieser Niederschrift als Anlage beigefügt.

Zur Reduzierung von 6 Plätzen in der Kindertageseinrichtung „Sausewind“ in Brempt führt Herr Müller aus, dass diese aus einer Befristung der Betriebserlaubnis des Landesjugendamtes Rheinland resultiere.

Ausschussvorsitzende Degenhardt fragt an, ob diese Betriebserlaubnis nicht für das Kindergartenjahr 2018/2019 verlängert werden könnte, um so die Bedarfe im Sozialraum Niederkrüchten befriedigen zu können.

Herr Müller teilt mit, dass das Landesjugendamt Rheinland auf Nachfrage durch den Kreis Viersen eine solche Verlängerung bereits abgelehnt habe.

Summarisch kann festgehalten werden, dass im Sozialraum Niederkrüchten ein Bedarf von 27 Plätzen für Kinder ab dem 3. Lebensjahr vakant ist. Dieser kann im Planungszeitraum allerdings durch die im Sozialraum Elmpt vorgehaltenen 26 Plätze kompensiert werden.

Auf Nachfrage der Ausschussvorsitzenden Degenhardt führt Herr Müller aus, dass der zukünftige Bedarf im Sozialraum Niederkrüchten durch die Einrichtung einer zusätzlichen Gruppe in der Kath. Kindertageseinrichtung St. Bartholomäus in Niederkrüchten befriedigt werden könnten.

Ausschussvorsitzende Degenhardt schlägt daher vor, den Beschlussvorschlag dahingehend zu ergänzen, dass die Verwaltung beauftragt werden soll, mit dem Träger der Kindertageseinrichtung St. Bartholomäus Niederkrüchten Gespräche über die Einrichtung einer weiteren Gruppe zu führen.

Herr Müller und Herr Schippers beantworten sodann verschiedene Fragen der Ausschussmitglieder Coenen, Krüger, Meisel und Lachmann.

Der Ausschuss für Jugend-, Familien- und Sozialangelegenheiten nimmt die Ausführungen zur Fortschreibung der Bedarfsplanung für die Gemeinde Niederkrüchten zur Kenntnis und empfiehlt dem Rat einstimmig, die Verwaltung zu beauftragen, Gespräche mit der gemeinnützigen Trägergesellschaft für katholische Tageseinrichtungen für Kinder in den Regionen Krefeld und Kempen/Viersen mbH, Horizonte, über die Erweiterung der Katholischen Kindertageseinrichtung St. Bartholomäus in Niederkrüchten zu führen, um ab dem Kindergartenjahr 2019/2020 eine zusätzliche Gruppe einrichten zu können.

2) Vorstellung der „LAG REGION Schwalm-Mittlerer Niederrhein“ 780-2014/2020

Am 15. Februar 2017 ist die lokale Aktionsgruppe „LAG Region Schwalm – Mittlerer Niederrhein“ als Verein gegründet worden. Die LAG hat den Zweck, die Entwicklung, Planung und Durchführung von Projekten der Region im Sinne des Förderprogramms **VITAL.NRW** zu unterstützen und zu fördern. Mit diesem Förderangebot sollen die aussichtsreichen Entwicklungsstrategien, die unter großer Anteilnahme und aktiver Beteiligung der Bürger der Gemeinden Brüggen, Niederkrüchten und Schwalmthal im Rahmen der Bewerbung der Region „Schwalm - Mittlerer Niederrhein“ zur Anerken-

nung als LEADER-Region entwickelt wurden, umgesetzt werden. Frau Alexandra Lenz hat am 3. Mai 2017 Ihre Tätigkeit als Regionalmanagerin der „LAG Region Schwalm – Mittlerer Niederrhein“ aufgenommen und wird dem Ausschuss in der Sitzung Ihre Arbeitsfelder und Projekte vorstellen.

Frau Lenz stellt dem Ausschuss für Jugend-, Familien- und Sozialangelegenheiten die Arbeitsfelder und Projekte der „LAG Region Schwalm-Mittlerer Niederrhein“ vor und erläutert diese ausführlich. Im weiteren Verlauf beantwortet Frau Lenz verschiedene Fragen des Ausschussmitgliedes Krüger sowie der Ausschussvorsitzenden Degenhardt.

Ausschussvorsitzende Degenhardt und Ausschussmitglied Coenen bedanken sich bei Frau Lenz für die Präsentation und werben bei den Mitgliedern des Ausschusses für Jugend-, Familien- und Sozialangelegenheiten für die Teilnahme an den einzelnen Arbeitskreisen und für die Unterstützung der geplanten Projekte.

Die Präsentation der „LAG Region Schwalm-Mittlerer Niederrhein“ ist dieser Niederschrift als Anlage beigefügt.

Der Ausschuss für Jugend-, Familien- und Sozialangelegenheiten nimmt die Vorstellung der „LAG Region Schwalm – Mittlerer Niederrhein“ zustimmend zur Kenntnis.

### 3) Mitteilungen der Ausschussvorsitzenden und des Bürgermeisters

Es liegen keine Mitteilungen vor.

Die Ausschussvorsitzende schließt die Sitzung.

Ausschussvorsitzende

Schriftführer

Dieser Niederschrift sind als Anlagen beigefügt:

1. Skizze Ein- und Auspendler Kreis Viersen
2. Bedarfsplanung 2018 / 2019
3. Präsentation „LAG Region“



gez. Degenhardt  
Ausschussvorsitzende

gez. Janßen  
Schriftführer



Gemeinde Niederkrüchten  
Der Bürgermeister  
Soziales, Sport und Bildung  
Aktenzeichen: 51 12 01

Niederkrüchten, den 21.11.2017

Vorlagen-Nr. 778-2014/2020

Sachbearbeiter: Andre Janßen

**öffentlich**

Beratungsweg

Ausschuss für Jugend-, Familien- und Sozialangelegenheiten 07.12.2017

**Bedarfsplanung der Kinderbetreuung für die Gemeinde Niederkrüchten**

Sachverhalt:

Der Ausschuss für Jugend-, Familien- und Sozialangelegenheiten hat in seiner Sitzung am 12. Juni 2016 beschlossen, dass im ersten Kalenderhalbjahr eines jeden Jahres die Fortschreibung des Bedarfsplans der Kinderbetreuung für die Gemeinde Niederkrüchten vorgestellt werden soll. Wie der Kreis Viersen nun mitgeteilt hat, sind die Bedarfsplanungen für das Kindergartenjahr 2018/2019 bereits abgeschlossen. Ein Vertreter des Amtes für Schulen, Jugend und Familie des Kreises Viersen wird daher bereits in dieser Sitzung die Fortschreibung der Bedarfsplanung für die Gemeinde Niederkrüchten vorstellen.

Beschlussvorschlag:

Der Ausschuss für Jugend-, Familien- und Sozialangelegenheiten nimmt die Ausführungen zur Fortschreibung der Bedarfsplanung für die Gemeinde Niederkrüchten zustimmend zur Kenntnis.

In Vertretung

gez. Schippers

Kommune	Belegung aus		Abgabe an		Saldo aus Fremdbelegung und Abgabe
	Kommunen im KJA	anderen Jugendämtern	Kommunen im KJA	andere Jugendämter	
Brüggen	8	10	23	2	-7
Grefrath	3	15	1	1	16
Niederkrüchten	25	13	17	0	21
Schwalmtal	13	12	7	3	15
Tönisvorst	2	25	3	3	21

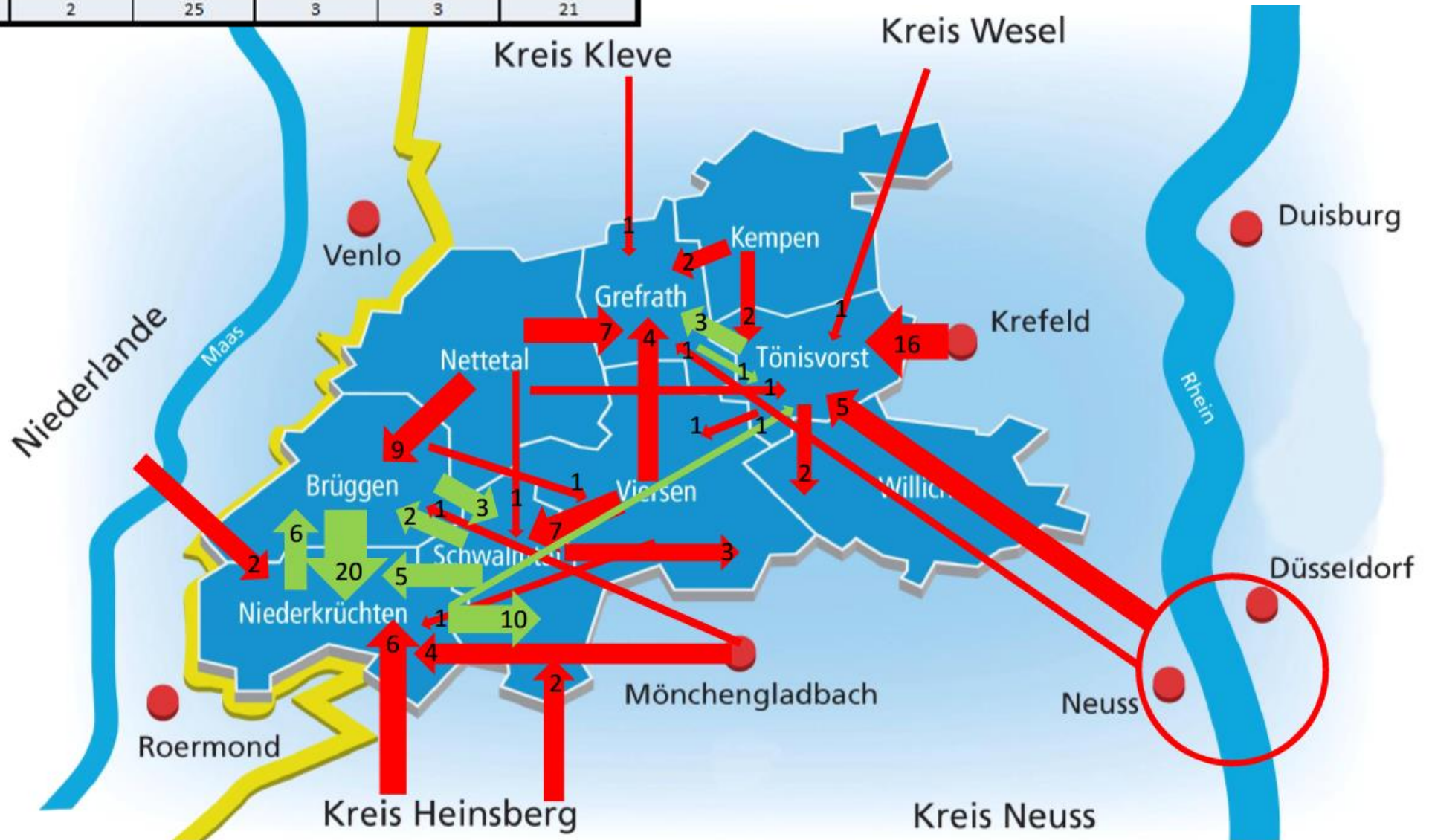

Kommune	Belegung aus Kommunen im KJA	Belegung aus anderen Jugendämtern	Abgabe an Kommunen im KJA	Abgabe an andere Jugendämter	Saldo
Brüggen	8	10	23	2	-7
Grefrath	3	15	1	1	16
Niederkrüchten	25	13	17	0	21
Schwalmtal	13	12	7	3	15
Tönisvorst	2	25	3	3	21

Gemeinde Niederkrüchten	Kindergartenjahr 2018/19						Prognose für 2019			Prognose für 2020	
Alter	0-1 Jahr*	1-2 Jahre		2-3 Jahre		3 J.-Schul-eintritt	2-3 Jahre		3 J.-Schul-eintritt	3 J.-Schul-eintritt	
Geburtszeitraum	01.11.17-31.10.18	01.11.16-31.10.17		01.11.15-31.10.16		01.10.12-31.10.15	01.11.16-31.10.17		01.10.13-31.10.16	01.10.14-31.10.17	
Anzahl Kinder	106	106		115		350	0		362	360	
Hinzurechnung Zuzug	2	2		5		2	0		11	19	
Bedarfsquote	2%	27%		90%		100%	90%		100%	100%	
Planzahl Kinder <sup>+</sup>	4	31		109		352	18		373	379	
Verteilung der Bedarfsquoten nach Betreuungsart	Bedarf in Tages- pflege	Bedarf in Tages- pflege	Bedarf in Einrich- tungen	Bedarf in Tages- pflege	Bedarf in Einrich- tungen	Bedarf in Einrich- tungen	Bedarf in Tages- pflege	Bedarf in Einrich- tungen	Bedarf in Einrich- tungen	Bedarf in Einrichtungen	
	2%	16%	11%	15%	75%	100%	15%	75%	100%	100%	
	4	18	13	19	90	352	18	89	373	379	
Plätze in Einrichtungen			13		100	346		109	351		
Zusätzliche Plätze			0		8	5		-2	20		
Plätze in der Tagespflege	4	18		2			2				
Gesamtdifferenz +/-	0	0	0	-17	19	-1	-16	18	-2		
Ortsteil Niederkrüchten	Anzahl Kinder	52	52		52		170	52		171	172
	Hinzurechnung Zuzug	1	1		4		1	8		4	9
	Bedarfsquote	2%	16%	11%	15%	75%	100%	15%	75%	100%	100%
	Planzahl Kinder	2	9	6	9	42	171	9	45	175	181
	Plätze in Einrichtungen			5		47	144		47	144	
	Abbau 0,25 Gruppe Kita Brempf			0		-3	-3		0	0	
	Erweiterung St. Bartholomäus			0		3	3		-2	20	
	Plätze in der Tagespflege	2	15		2			2			
Gesamtdifferenz +/-	0	6	-1	-7	5	-27	-7	0	-11		
Ortsteil Eimpt	Anzahl Kinder	54	54		63		180	54		191	188
	Hinzurechnung Zuzug	1	1		1		1	4		7	10
	Bedarfsquote	2%	16%	11%	15%	75%	100%	15%	75%	100%	100%
	Planzahl Kinder	2	9	7	10	48	181	9	44	198	198
	Plätze in Einrichtungen			8		53	202		62	207	
	Änderung Gruppenstruktur Kita Overhelfeld			0		2	-2		0	0	
	Erweiterung DRK um 0,25 Gruppe			0		5	2		0	0	
	Aufstockung Kita Waldbär			0		1	1		0	0	
	Erweiterung Simsalabim um 0,25 Gruppe			0		1	4		0	0	
	Plätze in der Tagespflege	2	3		0			0			
Gesamtdifferenz +/-	0	-6	1	-10	14	26	-9	18	9		

\*: Prognose; +: Durch Rundung Abweichungen in der Summe möglich!



Gemeinde Niederkrüchten  
Der Bürgermeister  
Soziales, Sport und Bildung  
Aktenzeichen: 61 10 71

Niederkrüchten, den 22.11.2017

Vorlagen-Nr. 780-2014/2020

Sachbearbeiter: Andre Janßen

**öffentlich**

#### Beratungsweg

Ausschuss für Jugend-, Familien- und Sozialangelegenheiten 07.12.2017

### **Vorstellung der „LAG REGION Schwalm-Mittlerer Niederrhein“**

#### Sachverhalt:

Am 15. Februar 2017 ist die lokale Aktionsgruppe „LAG Region Schwalm – Mittlerer Niederrhein“ als Verein gegründet worden. Die LAG hat den Zweck, die Entwicklung, Planung und Durchführung von Projekten der Region im Sinne des Förderprogramms **VITAL.NRW** zu unterstützen und zu fördern. Mit diesem Förderangebot sollen die aussichtsreichen Entwicklungsstrategien, die unter großer Anteilnahme und aktiver Beteiligung der Bürger der Gemeinden Brügggen, Niederkrüchten und Schwalmthal im Rahmen der Bewerbung der Region „Schwalm - Mittlerer Niederrhein“ zur Anerkennung als LEADER-Region entwickelt wurden, umgesetzt werden. Frau Alexandra Lenz hat am 3. Mai 2017 Ihre Tätigkeit als Regionalmanagerin der „LAG Region Schwalm – Mittlerer Niederrhein“ aufgenommen und wird dem Ausschuss in der Sitzung Ihre Arbeitsfelder und Projekte vorstellen.

#### Beschlussvorschlag:

Der Ausschuss für Jugend-, Familien- und Sozialangelegenheiten nimmt die Vorstellung der „LAG Region Schwalm – Mittlerer Niederrhein“ zustimmend zur Kenntnis.

In Vertretung

gez. Schippers

**VITAL.NRW**  
**Arbeitsfelder und Projekte**

**07. Dezember 2017**

VITAL-REGION Schwalm-Mittlerer Niederrhein

Teil I

**LANDESFÖRDERPROGRAMM**  
**VITAL.NRW**

VITAL-REGION Schwalm-Mittlerer Niederrhein

2

VITAL.NRW

VITAL-REGION  
**Schwalm -  
Mittlerer Niederrhein**  
Brüggen - Niederkrüchten - Schwalmtal



- **V**erantwortlich, **I**nnovativ, **T**atkräftig, **A**traktiv, **L**ändlich
- NRW-Programm zur **Förderung der Entwicklung** des ländlichen Raumes über die Umsetzung **innovativer**, **nachhaltiger** und **regionaler** Projekte
- **Förderquote:** 65%  
**Fördervolumen:** 1,15 Millionen Euro  
**Förderzeitraum:** 2017 – 2023
- Umsetzung vor Ort durch **Lokale Aktionsgruppe** (kurz: LAG)

VITAL-REGION Schwalm-Mittlerer Niederrhein

3

Entwicklungskonzept

VITAL-REGION  
**Schwalm -  
Mittlerer Niederrhein**  
Brüggen - Niederkrüchten - Schwalmtal





Region Schwalm -  
Mittlerer Niederrhein

VITAL.NRW

Gebietsbezogenes inte-  
griertes ländliches Ent-  
wicklungskonzept

Dezember 2016

- **Ziele** der Region für die nächsten sieben Jahre
- **Leitfaden** für Regionalentwicklung
- Erarbeitung mit Bürgerinnen/ Bürgern und weiteren regionalen Akteuren (**bottom-up**)

VITAL-REGION Schwalm-Mittlerer Niederrhein

4

## Handlungsfelder + Arbeitskreise

VITAL-REGION  
**Schwalm - Mittlerer Niederrhein**  
Brüggen - Niederkrüchten - Schwalmatal



 <b>Lebensqualität für Wohnen und Arbeiten</b>	 <b>Naherholung und Tourismus</b>	 <b>Innenentwicklung und Begegnungsorte</b>	 <b>Mitnehmen - Mitversorgen - Miteinander</b>
<b>Themen:</b>			
Wohnen, Bildung, Kultur, Fachkräftesicherung, soziale Teilhabe	Tourismus, Freizeit, Naherholung	Gebäudeleerstands- und Folgenutzung mit bürgerschaftlichem Engagement	Nahversorgung, Mobilität, Verkehr
<b>Kernziele:</b>			
Förderung von Lebensqualität für alle Bevölkerungsgruppen für Wohnen und Arbeiten	Weiterentwicklung der Region als Ziel für naturnahen Tourismus, Naherholung und Umweltbildung	Um- und Folgenutzung leerstehender Gebäude, Treffpunkte für Bürgerbegegnung erhalten/ schaffen	Bedarfsgerechter Ausbau von Versorgungsangeboten in Verbindung mit flexiblen Mobilitätsangeboten

### Wohnen und Versorgen

### Naherholung und Tourismus

VITAL-REGION Schwalm-Mittlerer Niederrhein 5

Teil II

## PROJEKTE

VITAL-REGION Schwalm-Mittlerer Niederrhein 6



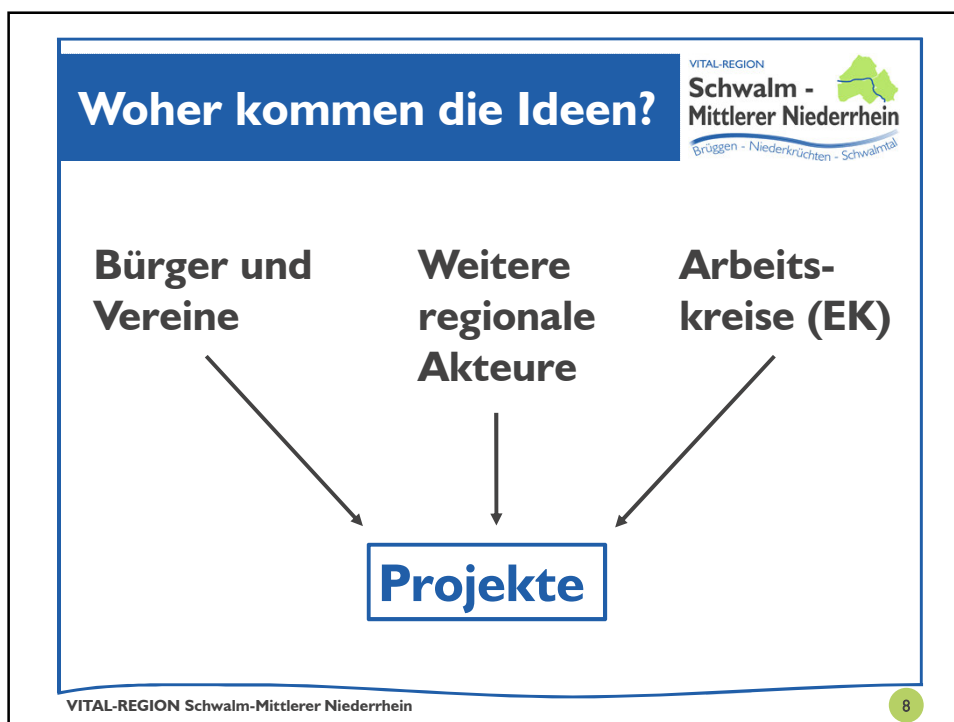
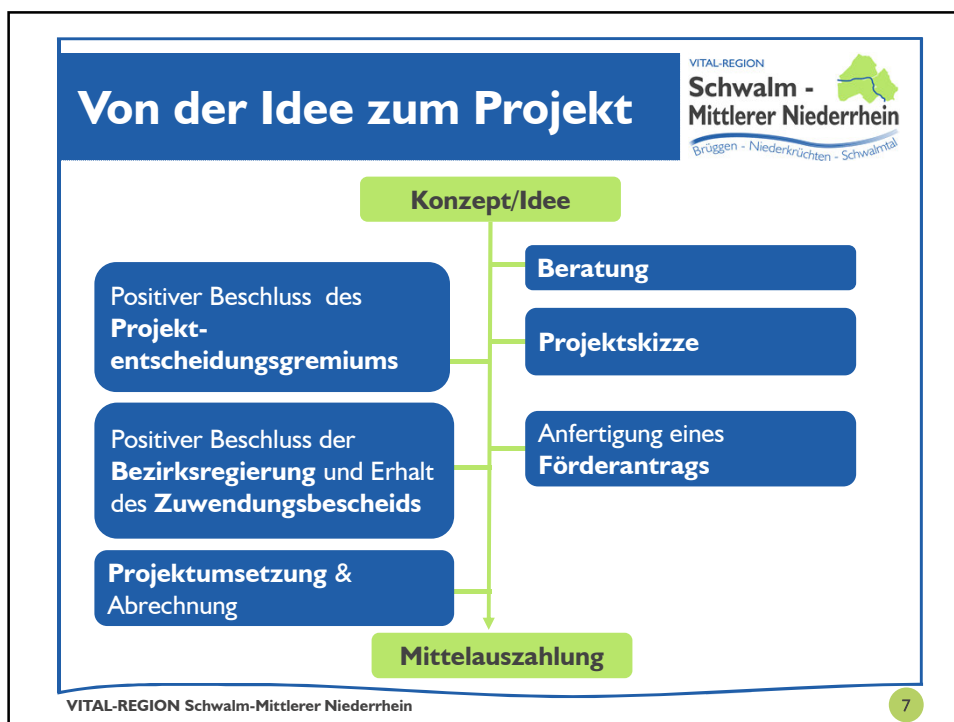

## Beispiel Ideen Entwicklungskonzept

VITAL-REGION  
**Schwalm -  
Mittlerer Niederrhein**  
Brüggen - Niederkrüchten - Schwalmthal



Schauspielschule für Kinder- und Jugendliche

„Rustikale“ Jugendtreffpunkte

Flexible Kinderbetreuungsangebote für berufstätige Eltern

Rundum-Hilfen für den Einkauf

Netzwerk für Nachbarschaftshilfe im Ehrenamt

VITAL-REGION Schwalm-Mittlerer Niederrhein

9

## Projektbeispiele

VITAL-REGION  
**Schwalm -  
Mittlerer Niederrhein**  
Brüggen - Niederkrüchten - Schwalmthal



Arbeitstitel

Inhalt

Status

Übergang Schule-Beruf

Erleichterung des **Übergangs Schule-Beruf** (insb. für **Nicht-Abiturienten**) durch **frühzeitige Vermittlung von Berufsbildern** und den **frühzeitigen Austausch mit regionalen Unternehmen**

Projektskizze

VITAL-REGION Schwalm-Mittlerer Niederrhein

10

<b>Projektbeispiele</b>		VITAL-REGION <b>Schwalm - Mittlerer Niederrhein</b> <small>Brüggen - Niederkrüchten - Schwalmtal</small>
<b>Arbeitstitel</b>	<b>Ehrenamtsbörse</b>	
<b>Inhalt</b>	<b>Aufbau einer Online-Börse Ehrenamt und Unterstützung nach „Biete-/Suche-Konzept“</b>	
<b>Status</b>	<b>Projektentwicklung</b>	
VITAL-REGION Schwalm-Mittlerer Niederrhein		11

<b>Projektbeispiele</b>		VITAL-REGION <b>Schwalm - Mittlerer Niederrhein</b> <small>Brüggen - Niederkrüchten - Schwalmtal</small>
<b>Arbeitstitel</b>	<b>Gesundheitsversorgung</b>	
<b>Inhalt</b>	<b>Bachelorarbeit zum Thema Gesundheitsversorgung</b>	
<b>Status</b>	<b>Durchführung geplant ab Januar 2018</b>	
VITAL-REGION Schwalm-Mittlerer Niederrhein		12



**Alexandra Lenz**  
**Regionalmanagerin**

LAG Region Schwalm-Mittlerer Niederrhein e.V.  
Laurentiusstraße 19  
41372 Niederkrüchten

Tel.: 02163 / 980186  
Mail: [Alexandra.lenz@vitalregion-schwalm.de](mailto:Alexandra.lenz@vitalregion-schwalm.de)