



Einladung

Hiermit lade ich Sie zur 4. Sitzung - Wahlperiode 2014/2020 - des Ausschusses für Jugend-, Familien- und Sozialangelegenheiten ein, die am

Montag, dem 6. März 2017, um 19:30 Uhr,

im Sitzungssaal des Rathauses in Elmpt stattfindet.

Tagesordnung

- 1) Bedarfsplanung der Kinderbetreuung für die Gemeinde Niederkrüchten 574-2014/2020
- 2) Fortschreibung des Rahmenkonzepts der Offenen Kinder- und Jugend- 587-2014/2020
arbeit in der Gemeinde Niederkrüchten
- 3) Errichtung eines Skatepark in der Gemeinde Niederkrüchten 579-2014/2020
- 4) Mitteilungen der Ausschussvorsitzenden und des Bürgermeisters

Niederkrüchten, den 21. Februar 2017

gez. Degenhardt

Ausschussvorsitzende

Bekanntmachung

Die vorstehende Einladung zur 4. Sitzung - Wahlperiode 2014/2020 - des Ausschusses für Jugend-, Familien- und Sozialangelegenheiten am 6. März 2017 wird hiermit öffentlich bekanntgemacht.

Niederkrüchten, den 21. Februar 2017

Der Bürgermeister

gez. Wassong

Ausgehängt am: 24. Februar 2017
Abgenommen am



Niederschrift

über die 4. Sitzung - Wahlperiode 2014/2020 - des Ausschusses für Jugend-, Familien- und Sozialangelegenheitender Gemeinde Niederkrüchten

Verhandelt: Niederkrüchten, den 06. März 2017

Sitzungsort: Rathaus in Elmpt, Sitzungssaal

Beginn: 19:30 Uhr

Ende: 21:00 Uhr

Anwesend sind:

1. Ausschussvorsitzende Degenhardt, Anja
2. Ausschussmitglied Coenen, Theodor
3. Ausschussmitglied Consoir, Wilhelm
4. Ausschussmitglied Fackler, Nicole vertritt Hommen, Dorothea
5. Ausschussmitglied Goertz, Marco
6. Ausschussmitglied Hoffmann, Hans-Georg vertritt Lueger, Reinhardt
7. Ausschussmitglied Kelle, Frederik
8. Ausschussmitglied Korth, Helga
9. Ausschussmitglied Krueger, Mathias
10. Ausschussmitglied Lachmann, Joerg
11. Ausschussmitglied Macko, Dennis vertritt Berten, Rudolf
12. Ausschussmitglied Meisel, Iris
13. Ausschussmitglied Meyer, Detlef vertritt Schouren, Marion
14. Ausschussmitglied Schmitz, Manfred
15. Ausschussmitglied Sowa, Albert vertritt Liebrecht, Ralf
16. Ausschussmitglied von den Driesch, Martin

Seitens der Verwaltung:

1. Herr Wassong
2. Herr Schippers

3. Herr Janßen
4. Herr Michels
5. Frau Jansen

Auf besondere Einladung:

1. Herr Müller, Amt für Schulen, Jugend und Familie des Kreises Viersen, zu den Punkten 1 und 2 der Tagesordnung
2. Frau Wejchenig-Glinka, Amt für Schulen, Jugend und Familie des Kreises Viersen, zu den Punkten 1 und 2 der Tagesordnung

Es fehlen:

1. Ausschussmitglied Berten, Rudolf
2. Ausschussmitglied Dorsch, Natascha
3. Ausschussmitglied Hommen, Dorothea
4. Ausschussmitglied Liebrecht, Ralf
5. Ausschussmitglied Lueger, Reinhardt
6. Ausschussmitglied Schouren, Marion

Ausschussvorsitzende Anja Degenhardt eröffnet die Sitzung und stellt fest, dass die Einberufung zu dieser Sitzung durch Einladung vom 21. Februar 2017 ordnungsgemäß erfolgt ist.

Nach Eröffnung der Sitzung und vor Eintritt in die Tagesordnung schlägt die Ausschussvorsitzende Degenhardt vor, Herrn Wenz als Vertreter für die Skater-Szene zu Tagesordnungspunkt 3 ein Rederecht einzuräumen.

Der Ausschuss für Jugend-, Familien- und Sozialangelegenheiten billigt einstimmig den Vorschlag der Ausschussvorsitzenden.

- 1) Bedarfsplanung der Kinderbetreuung für die Gemeinde Niederkrüchten 574-2014/2020
- 2) Fortschreibung des Rahmenkonzepts der Offenen Kinder- und Jugendarbeit in der Gemeinde Niederkrüchten 587-2014/2020
- 3) Errichtung eines Skatepark in der Gemeinde Niederkrüchten 579-2014/2020
- 4) Mitteilungen der Ausschussvorsitzenden und des Bürgermeisters

1) Bedarfsplanung der Kinderbetreuung für die Gemeinde Niederkrüchten 574-2014/2020

Der Ausschuss für Jugend-, Familien- und Sozialangelegenheiten hat in seiner Sitzung am 12. Juni 2013 beschlossen, dass im ersten Kalenderhalbjahr eines jeden Jahres die Fortschreibung des Bedarfsplans der Kinderbetreuung für die Gemeinde Niederkrüchten vorgestellt werden soll.

Herr Müller erläutert den Ausschussmitgliedern ausführlich die Grundlagen der Bedarfsplanung für die Kinderbetreuung sowie die Bedarfs- und Angebotssituation in der Gemeinde Niederkrüchten.

Sodann beantworten Herr Müller und Herr Schippers die Fragen der Ausschussmitglieder Lachmann und Coenen.

Der Ausschuss für Jugend-, Familien- und Sozialangelegenheiten nimmt die Ausführungen zur Fortschreibung der Bedarfsplanung für die Gemeinde Niederkrüchten zustimmend zur Kenntnis.

2) Fortschreibung des Rahmenkonzepts der Offenen Kinder- und Jugendarbeit in der Gemeinde Niederkrüchten 587-2014/2020

Die Ratsfraktion Bündnis 90/Die Grünen hat im Dezember 2015 eine Erneuerung des Rahmenkonzepts der Offenen Kinder- und Jugendarbeit in der Gemeinde Niederkrüchten beantragt. Der Rat hat darauf hin die Verwaltung beauftragt, das Rahmenkonzept für die Gemeinde Niederkrüchten von den örtlichen Jugendhilfeträgern erneuern und bei Bedarf fortschreiben zu lassen, wobei die Konzeption auch Handlungsoptionen beinhalten möge.

Herr Müller erläutert die Verfahrensweise zur Erstellung des kommunalen Kinder- und Jugendförderplans. Im Anschluss konkretisiert Frau Wejchenig-Glinka die vorherigen Erläuterungen in Bezug auf die Offene Kinder- und Jugendarbeit, insbesondere auf die Gemeinde Niederkrüchten. Sie stellt die pädagogischen Inhalte der Kinder- und Jugendeinrichtungen mit den verschiedenen Schwerpunkten dar und berichtet über die Mobile Jugendarbeit in der Gemeinde Niederkrüchten.

Frau Korth bittet, die Präsentation des Kreises Viersen der Niederschrift beizufügen.

Sodann beantwortet Herr Müller verschiedene Fragen des Ausschussmitgliedes Sowa.

Ausschussvorsitzende Degenhardt bittet darum, zukünftig einmal jährlich dem Ausschuss für Jugend-, Familien- und Sozialangelegenheiten über die Entwicklungen der Offenen Kinder- und Jugendarbeit in der Gemeinde Niederkrüchten zu berichten.

Das vom Amt für Schulen, Jugend und Familie des Kreises Viersen vorgestellte Verfahren zur Weiterentwicklung der Offenen Kinder- und Jugendarbeit in der Gemeinde Niederkrüchten wird zustimmend zur Kenntnis genommen. Zudem wird die Verwaltung zukünftig einmal jährlich über die Entwicklung der Offenen Kinder- und Jugendarbeit in der Gemeinde Niederkrüchten berichten.

3) Errichtung eines Skatepark in der Gemeinde Niederkrüchten 579-2014/2020

Ein kleiner Personenkreis von rollsportbegeisterten Kindern, Jugendlichen und Erwachsenen ist mit dem Wunsch an die Politik herangetreten, ihr Projekt „Skatepark Niederkrüchten“ vorstellen zu dürfen. Hierzu hat am 18. Januar 2017 ein Termin im Kinder- und Jugendtreff „Treff13“ stattgefunden. Den anwesenden Vertretern aus Politik und Verwaltung wurde das Anliegen präsentiert. Die Präsentation lag allen Ausschussmitgliedern vor. Die Initiatoren Herr Jürgen Jansen und Herr Patrick Wenz streben an, einen Selbstbau-Skatepark in Kooperation mit der Gemeinde Niederkrüchten und verschiedenen Unternehmen in Eigeninitiative zu errichten. Verschiedene Optionen zur Umsetzung seien hierbei möglich.

Variante 1: Errichtung einer Skateanlage am Standort „Schleeker Weg“

Im Jahr 1997 wurde im nördlichen Bereich der Doppelturnhalle am Schleeker Weg in Niederkrüchten eine Skateanlage errichtet und in Betrieb genommen. Die seinerzeit errichtete Fläche von 15m x 15m wird zurzeit als weitere Parkfläche für Besucher der Doppelturnhalle bzw. der Begegnungsstätte Niederkrüchten genutzt, könnte jedoch kurzfristig und ohne Kosten wieder einer Nutzung als Skateanlage zugeführt werden. Eine Ausstattung der vorhandenen Fläche mit entsprechendem Equipment, wie in der nachstehenden Grafik dargestellt, würde in Eigenbauweise Materialkosten in Höhe von ca. 15.000,00 Euro bis 20.000,00 Euro verursachen.

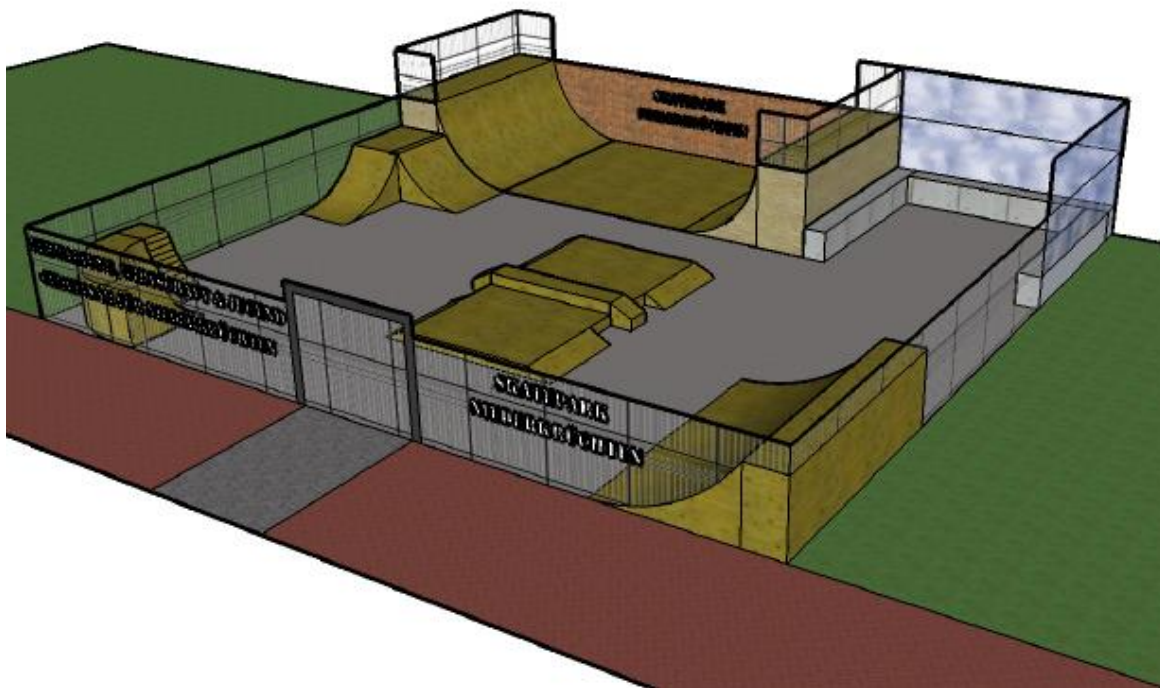

Variante Skatepark Schleeker Weg

Grundsätzlich besteht die Möglichkeit, Eigenbauten sicherheitstechnisch von einem Sachverständigen prüfen und abnehmen zu lassen. Hierfür müssen jedoch die DIN-Vorschriften für Eigenbauten erfüllt werden

Variante 2: Errichtung einer Skateanlage am Standort „Lehmkul“

Die Herrn Jansen und Wenz haben ebenfalls eine Alternativplanung zur Errichtung einer Skateanlage am Standort „Lehmkul“ erarbeitet. Hierbei soll eine größere Fläche (ca. 30m x 20m) hergerichtet werden. Auf dieser Fläche könnten konzeptionell zwei verschiedenen Varianten im Aufbau umgesetzt werden. Zum einen eine Skateanlage mit großer Halfpipe und zum anderen eine Skateanlage mit großer Mini-Ramp. Die Kosten hierfür werden von den Initiatoren wie folgt kalkuliert:

Variante	Selbstbaukosten	Kosten bei Kauf
Half-Pipe mit Skatepark	ca. 42.000,00 Euro	ca. 85.000,00 Euro
Mini-Ramp mit Skatepark	ca. 44.500,00 Euro	ca. 89.000,00 Euro

Die verschiedenen Varianten werden in den nachstehenden Grafiken vorgestellt.



Variante Half-Pipe mit Skatepark am Standort „Lehmkul“



Variante Mini-Ramp mit Skatepark am Standort „Lehmkul“

Für die Herrichtung einer entsprechenden Fläche am Standort Lehmkul (30m x 20m) wurden seitens der Verwaltung Kosten in Höhe von ca. 157.000,00 Euro ermittelt. Diese beinhalten beispielsweise Erdarbeiten, Asphaltierung, Entwässerung und Einfriedung des Geländes. Da es sich bei der Fläche Lehmkul bereits um ein gemeindeeigenes Grundstück handelt, entstehen keine Kosten für den Grunderwerb. Die Verwaltung weist dennoch darauf hin, dass für eine Nutzung der gemeindeeigenen Fläche am Standort Lehmkul zunächst bestehende Pachtverträge gekündigt werden müssten.

Variante 3: Interkommunale Zusammenarbeit durch eine finanzielle Beteiligung am geplanten Skateplatz in der Gemeinde Brüggen

Die Gemeinde Brüggen hat zur Errichtung eines Skateplatzes bereits entsprechende Haushaltsmittel in Ihren Haushalt eingestellt, jedoch konnte noch kein geeigneter Standort zur Errichtung gefunden werden. Auf der Suche nach einem geeigneten Standort hat der Betreiber der Kinder- und Jugendhilfeeinrichtung Schloss Dilborn „Vi-aNobis“ der Gemeinde Brüggen ein Grundstück auf ihrem Gelände zur Errichtung eines Skateplatzes in Aussicht gestellt. Die Gemeinde Brüggen prüft derzeit die planungsrechtlichen Voraussetzungen eines solchen Grundstückes. Wenn die planungsrechtlichen Voraussetzungen vorliegen, soll in einem weiteren Schritt unter Beteiligung der bereits sehr engagierten Skater-Szene die Umsetzung und Ausgestaltung, aber auch die Regularien für die Nutzung eines Skateplatzes auf dem Gelände von Schloss Dilborn besprochen werden. Denkbar wäre hier eine interkommunale Lösung durch finanzielle Beteiligung der Gemeinde Niederkrüchten. Die Kinder- und Jugendhilfeeinrichtung Schloss Dilborn liegt unmittelbar an der Gemeindegrenze zu Niederkrüchten und wäre sowohl über sichere Fahrradwege als auch mit dem ÖPNV für Kinder und Jugendliche aus der Gemeinde Niederkrüchten erreichbar. Durch eine finanzielle Beteiligung könnten auch hier Synergieeffekte der interkommunalen Zusammenarbeit zum Tragen kommen. Die bereits bestehende und sehr gut frequentierte Dirte-Bike-Bahn am Standort Lehmkul wird zum jetzigen Zeitpunkt ebenfalls von Bikern aus der Gemeinde Brüggen genutzt. Wechselseitige Wirkungen wie sie sich bereits hier dargestellt haben, könnten bei einer gemeinsamen Nutzung einer Skateplatzes auf dem Gelände der Kinder- und Jugendhilfeeinrichtung Schloss Dilborn ebenfalls entstehen und weiter wachsen.

Aufgrund des hohen finanziellen Aufwandes zur Gründung und Herrichtung einer Fläche für die Errichtung einer Skateanlage am Standort Lehmkul von ca. 157.000,00 Euro zuzüglich der Kosten für die in Eigenbauweise zu errichtende Ausstattung einer Skateanlage in Höhe von ca. 45.000,00 Euro, sollte aus Sicht der Verwaltung auf die

Umsetzung am Standort Lehmkul verzichtet werden.

Die Fachkraft für Mobile Jugendarbeit in der Gemeinde Niederkrüchten, Frau Jansen, berichtet dem Ausschuss, dass es sich bei der Skater-Szene um eine Gruppe von momentan ca. 25 Personen handle, wobei hierbei nicht die unter Zwölfjährigen erfasst seien.

Ausschussvorsitzende Degenhardt bittet Herrn Bürgermeister Wassong über den aktuellen Stand der Überlegungen zu einer möglichen interkommunale Zusammenarbeit in Bezug auf die Errichtung einer Skateanlage am Standort Schloss Dilborn zu berichten. Bürgermeister Wassong führt aus, dass bei den Überlegungen zur Realisierung einer Skateanlage wie in Variante 3 beschrieben verschiedene Bedenken aus der Skater-Szene in einer Ausschusssitzung der Gemeinde Brüggen geäußert worden seien. Diese bezogen sich insbesondere auf mögliche Reglementierungen bei Nutzung eines Grundstücks der Kinder- und Jugendhilfeeinrichtung Schloss Dilborn. Zu einer möglichen Errichtung einer Skateanlage am Standort „Schleeker Weg“ in Selbstbauweise, wie in Variante 1 beschrieben, erklärte Bürgermeister Wassong, dass die Prüfung bezüglich versicherungsrechtlicher Fragestellungen mit dem Gemeindeversicherungsverband noch nicht abgeschlossen sei.

Herr Wenz bezieht stellvertretend für die Skater-Szene in der Gemeinde Niederkrüchten zu den in der Vorlage genannten Varianten zur Errichtung einer Skateanlage Stellung und führt aus, dass es sich bei der Variante 1 um die kostengünstigste Umsetzungsmöglichkeit handle, die Skater-Szene jedoch die Errichtung einer Skate-Anlage am Standort „Lehmkul“ favorisiere. Bezüglich der Nutzung eines Grundstücks auf dem Gelände der Kinder- und Jugendhilfeeinrichtung Schloss Dilborn äußert Herr Wenz Bedenken dahingehend, dass durch eine zu erwartende Reglementierung die Nutzung durch die Skater-Szene ausbleiben könnte.

Ausschussmitglied Meyer äußert sich dahingehend, dass die für die Variante 2 ermittelten Kosten seitens der Verwaltung bezüglich der Herrichtung einer entsprechenden Fläche für eine Skateanlage am Standort „Lehmkul“ in Höhe von 157.000,00 Euro zutreffend beziffert seien und man aufgrund der hohen Kosten von dieser Variante Abstand nehmen solle.

Bürgermeister Wassong, Herr Schippers und Herr Janßen beantworten Fragen der Ausschussmitglieder Coenen, Kelle und Lachmann.

Ausschussmitglied Coenen regt an, den Beschlussvorschlag in Bezug auf die interkommunale Zusammenarbeit mit der Gemeinde Brüggen um die Formulierung „an alternativen Standorten in den beiden Gemeinden“ zu erweitern.

Die Verwaltung wird beauftragt, die Umsetzungsmöglichkeiten zur Errichtung einer Skateanlage am Standort „Schleeker Weg“ in Kooperation mit den beteiligten Kindern, Jugendlichen und Erwachsenen weiter fortzuführen. Parallel dazu wird die Verwaltung beauftragt, bilateral die Möglichkeiten einer interkommunalen Zusammenarbeit mit der Gemeinde Brüggen in Bezug auf die Errichtung einer Skateanlage am Standort Schloss Dilborn bzw. an alternativen Standorten in den beiden Gemeinden zu prüfen.

Einstimmig

4) Mitteilungen der Ausschussvorsitzenden und des Bürgermeisters

Ausschussvorsitzende Degenhardt weist auf zwei Termine hin. Am 01.04.2017 findet der Umwelttag statt und am 10.06.2017 richtet das Verbund-Familienzentrum Elmpt ab 16.00 Uhr eine Forscherrallye aus.

Die Ausschussvorsitzende schließt die Sitzung.

Dieser Niederschrift ist als Anlage beigefügt:

Präsentation „Der Dialog zum kommunalen Kinder- und Jugendförderplan des Kreises Viersen“

gez.Degenhardt
Ausschussvorsitzende

gez. Michels
Schriftführer



Gemeinde Niederkrüchten
Der Bürgermeister
Soziales, Sport und Bildung
Aktenzeichen: 52 14 00

Niederkrüchten, den 10.02.2017

Vorlagen-Nr. 574-2014/2020
Sachbearbeiter: Hermann-Josef Schippers

öffentlich

Beratungsweg

Ausschuss für Jugend-, Familien- und Sozialangelegenheiten

06.03.2017

Bedarfsplanung der Kinderbetreuung für die Gemeinde Niederkrüchten

Sachverhalt:

Der Ausschuss für Jugend-, Familien- und Sozialangelegenheiten hat in seiner Sitzung am 12. Juni 2013 beschlossen, dass im ersten Kalenderhalbjahr eines jeden Jahres die Fortschreibung des Bedarfsplans der Kinderbetreuung für die Gemeinde Niederkrüchten vorgestellt werden soll. Ein Vertreter des Amtes für Schulen, Jugend und Familie des Kreises Viersen wird die Fortschreibung der Bedarfsplanung für die Gemeinde Niederkrüchten in der Sitzung vorstellen

Beschlussvorschlag:

Der Ausschuss für Jugend-, Familien- und Sozialangelegenheiten nimmt die Ausführungen zu Fortschreibung der Bedarfsplanung für die Gemeinde Niederkrüchten zustimmend zur Kenntnis.

gez. Wassong



Gemeinde Niederkrüchten
Der Bürgermeister
Soziales, Sport und Bildung
Aktenzeichen: 51

Niederkrüchten, den 21.02.2017

Vorlagen-Nr. 587-2014/2020
Sachbearbeiter: Hermann-Josef Schippers

öffentlich

Beratungsweg

Ausschuss für Jugend-, Familien- und Sozialangelegenheiten 06.03.2017

Fortschreibung des Rahmenkonzepts der Offenen Kinder- und Jugendarbeit in der Gemeinde Niederkrüchten

Sachverhalt:

Die Ratsfraktion Bündnis 90/Die Grünen hat im Dezember 2015 eine Erneuerung des Rahmenkonzepts der Offenen Kinder- und Jugendarbeit in der Gemeinde Niederkrüchten beantragt. Der Rat hat darauf hin die Verwaltung beauftragt, das Rahmenkonzept für die Gemeinde Niederkrüchten von den örtlichen Jugendhilfeträgern erneuern und bei Bedarf fortschreiben zu lassen, wobei die Konzeption auch Handlungsoptionen beinhalten möge.

In der Sitzung werden Vertreter des Amtes für Schulen, Jugend und Familie des Kreises Viersen ein Konzept zur Weiterentwicklung des Offenen Kinder- und Jugendarbeit in der Gemeinde Niederkrüchten vorstellen und erläutern.

Beschlussvorschlag:

Das vom Amt für Schulen, Jugend und Familie des Kreises Viersen vorgestellte Konzept zur Weiterentwicklung der Offenen Kinder- und Jugendarbeit in der Gemeinde Niederkrüchten wird zustimmend zur Kenntnis genommen.

gez. Wassong

Amt für Schulen, Jugend und Familie

Der Dialog zum kommunalen Kinder- und Jugendförderplan des Kreises Vierseen

Ausschuss für Jugend-, Familien- und
Sozialangelegenheiten
der Gemeinde Niederkrüchten am
06.03.2017

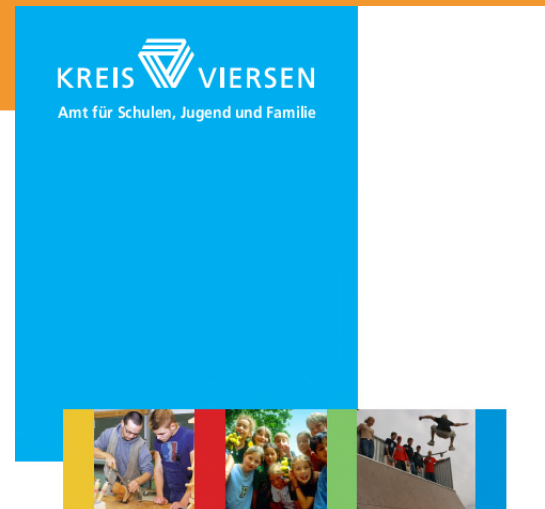

Kinder- und Jugendförderplan

- Jugendarbeit
- Jugendsozialarbeit
- Erzieherischer Kinder- und Jugendschutz

Planungszeitraum 2015 - 2020

Der Blick ins Gesetz

§79 SGB VIII **Gesamtverantwortung und
Planungsverantwortung
für alle Leistungen
hat das Jugendamt**

**Das Jugendamt soll gewährleisten, dass die
erforderlichen und geeigneten
Einrichtungen, Dienste und Veranstaltungen
rechtzeitig und ausreichend zur Verfügung stehen.**



3. AG NRW-KJHG (KJFöG)

§ 8 – Planungsverantwortung für die Kinder- und Jugendarbeit, Jugendsozialarbeit und den erzieherischen Kinder- und Jugendschutz

§ 15 – Erstellung eines kommunalen Kinder- und Jugendförderplans

Der Dialog zum Kinder- und Jugendförderplan ist damit eine zwingende Voraussetzung zur kommunalen Förderung.

Der Dialog zum kommunalen Kinder- und Jugendförderplan

Zielpyramide

zunehmende
Konkretisierung

Leitziele <-> Leitbild, Vision

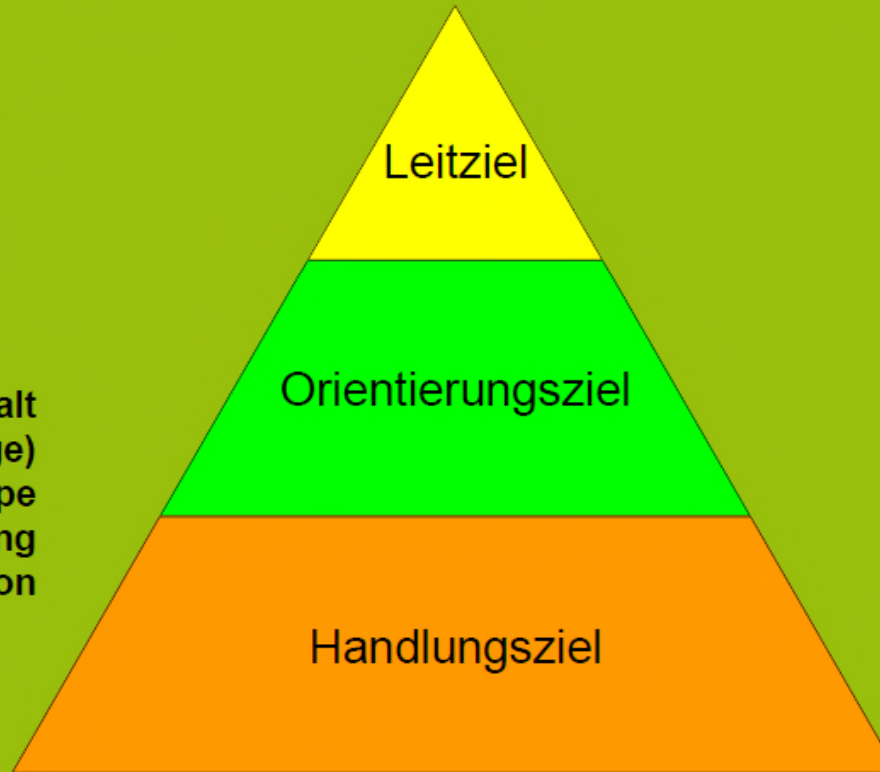

Zielinhalt
Zieldimension (Zeit, Menge)
Zielgruppe
Zielverantwortung
Zielkommunikation

Der Dialog zum kommunalen Kinder- und Jugendförderplan

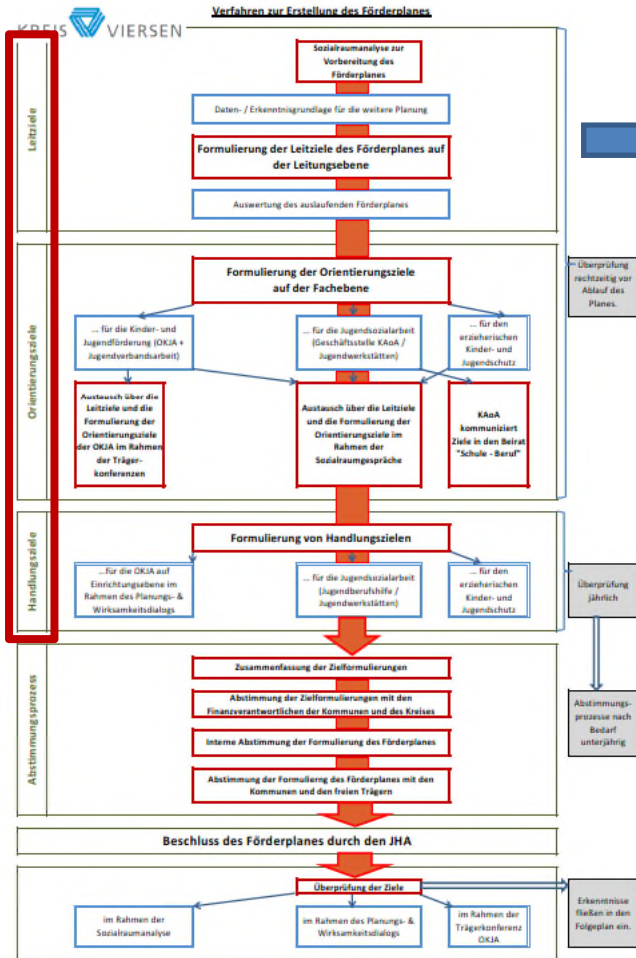

➤ Sozialraumgespräche

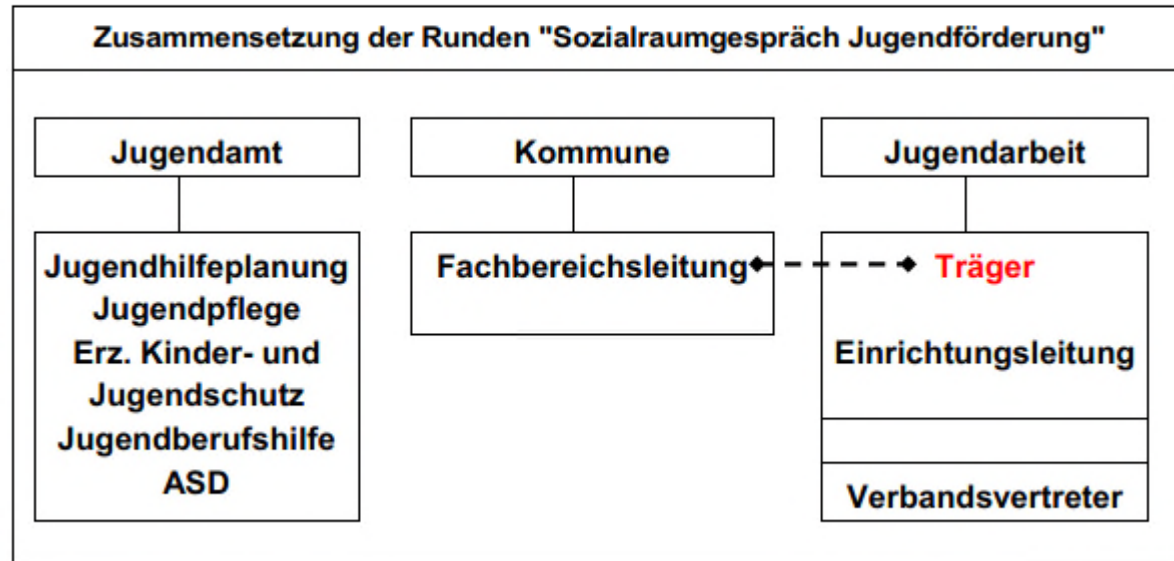

➤ Workshop „Leitziele“

Der Dialog zum kommunalen Kinder- und Jugendförderplan

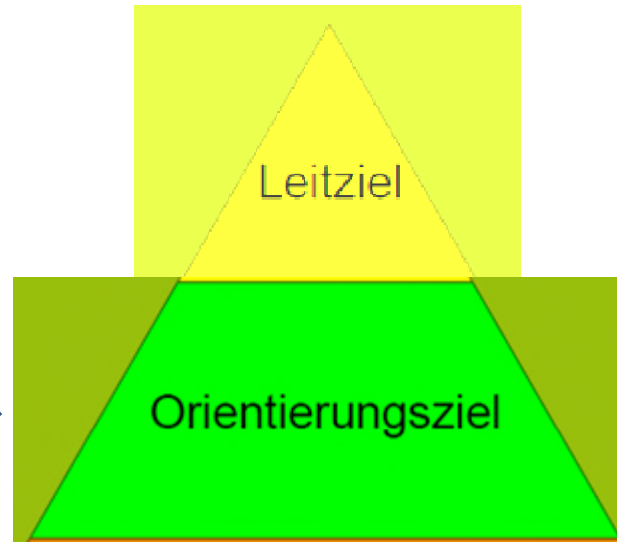
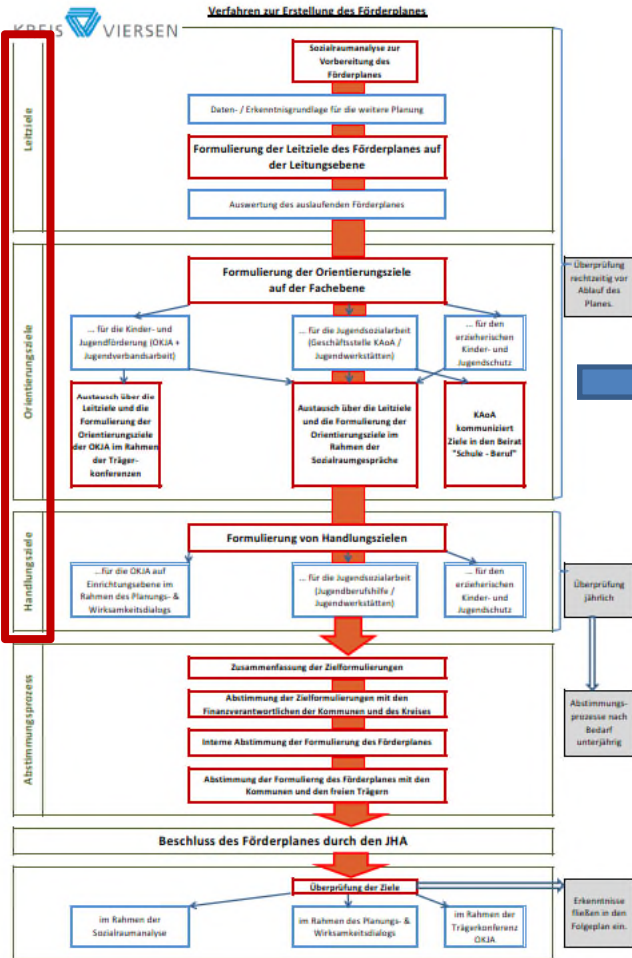

➤ Gespräche auf Fachebene

Der Dialog zum kommunalen Kinder- und Jugendförderplan

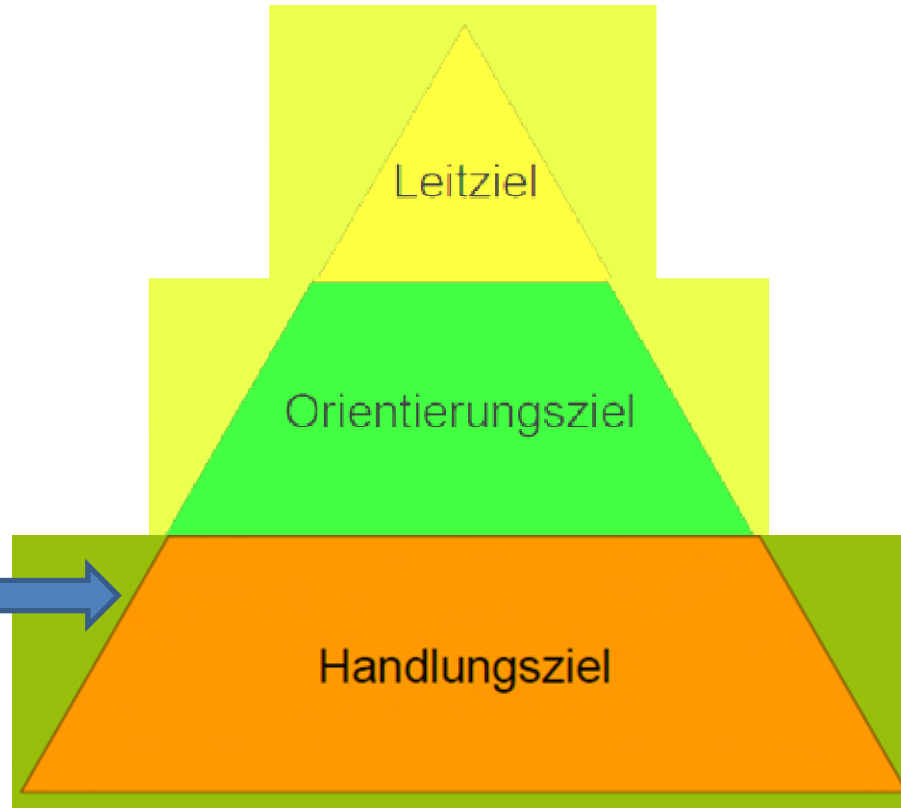
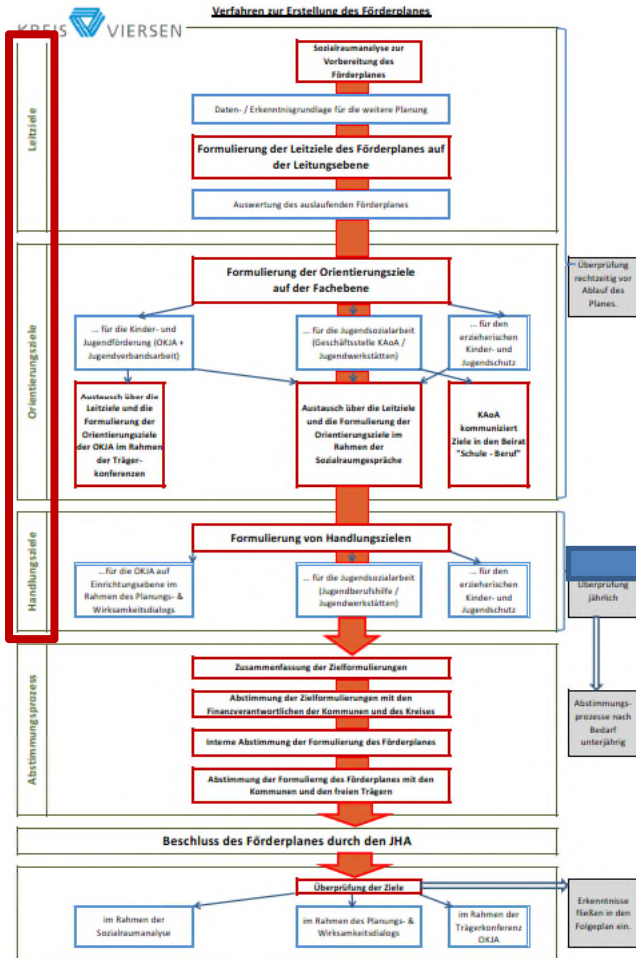

➤ Gespräche auf Trägerebene

Der Dialog zum kommunalen Kinder- und Jugendförderplan

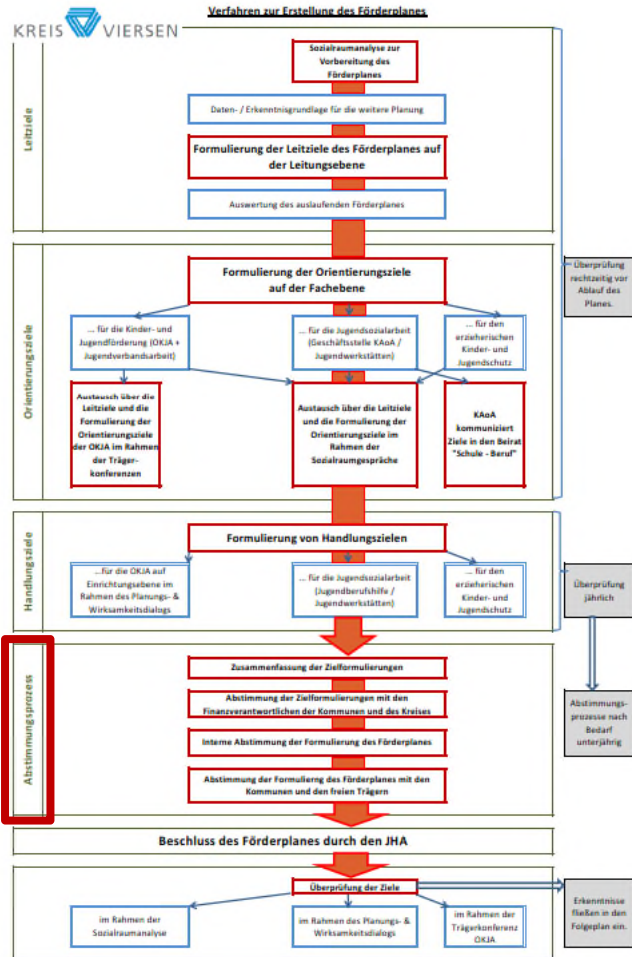

Abstimmungsprozess

- Gespräche auf Finanzebene
- Gespräche auf kommunaler Ebene
- Gespräche auf Trägerebene



Der Dialog zum kommunalen Kinder- und Jugendförderplan

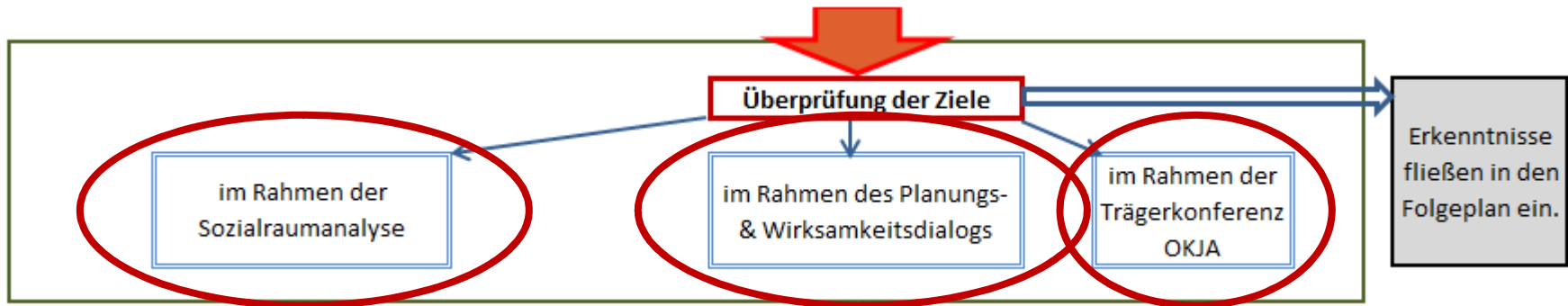

„Alles auf Anfang“

„Alle Jahre wieder“

„Alle in einem Boot“

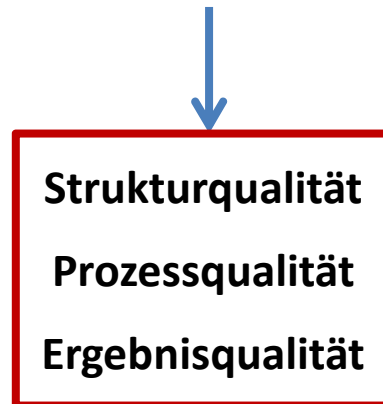

Sozialräumliche Situation der Gemeinde Niederkrüchten

15.631 Einwohner

7.072 Einwohner

1.484 junge Menschen
6-27

8.559
Einwohner

1.787
junge Menschen
6-27

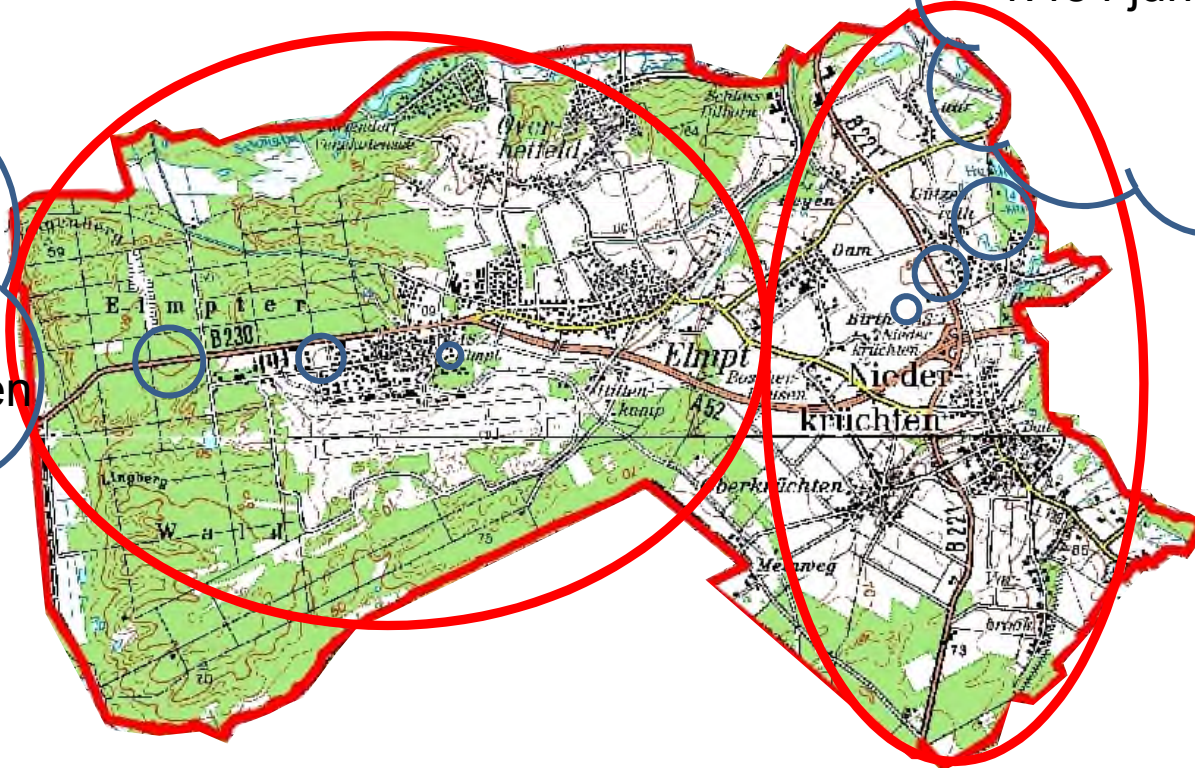

Standorte und Treffpunkte der Einrichtungen

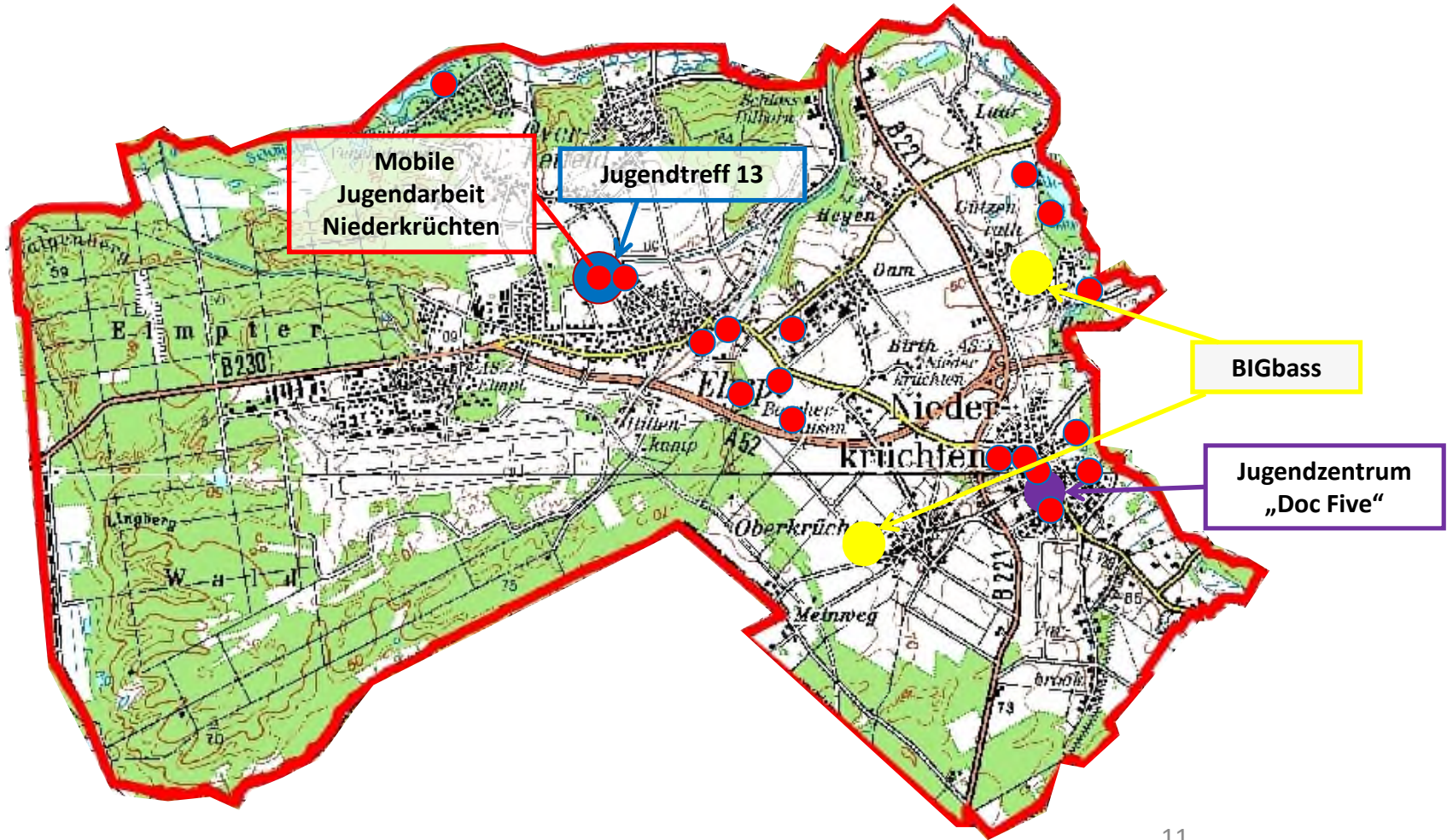

Die pädagogischen Inhalte

Handlungsfelder

Die Querschnittsaufgaben und die Pflichtaufgaben sind grundsätzlich Bestandteil der pädagogischen Arbeit.

1. Querschnittsaufgaben

- Politische und soziale Bildung
- Inklusion
- Partizipation
- ...

2. Pflichtaufgaben

- Spiel, Sport, Geselligkeit
- Angebote in den Ferien
- Erzieherischer Jugendschutz
- Vermittlung von Beratungsangeboten / Individuelle Unterstützung

Die pädagogischen Inhalte

Handlungsfelder

Die Querschnittsaufgaben und die Pflichtaufgaben sind grundsätzlich Bestandteil der pädagogischen Arbeit.

1. Querschnittsaufgaben

2. Pflichtaufgaben

Darüber hinaus werden Pflichtaufgaben, die sich aus sozialräumlichen Gegebenheiten ergeben, sowie Wahlpflichtaufgaben vereinbart.

3. Pflichtaufgaben nach kommunalen Gegebenheiten

- Geschlechtsspezifische Förderung von Mädchen und Jungen
- Interkulturelle Bildung
- Förderung ehrenamtlicher Arbeit
- ...

4. Wahlpflichtaufgaben

- Spiel- und erlebnispädagogische Angebote
- Schulbezogene Angebote
- Medienpädagogische Angebote
- ...

Die pädagogischen Inhalte

Handlungsfelder

Die Querschnittsaufgaben und die Pflichtaufgaben sind grundsätzlich Bestandteil der pädagogischen Arbeit.

1. Querschnittsaufgaben

2. Pflichtaufgaben

3. Pflichtaufgaben nach kommunalen Gegebenheiten

4. Wahlpflichtaufgaben

Pädagogischer Schwerpunkt

Jede Einrichtung bestimmt ihren eigenen pädagogischen Schwerpunkt.

Die pädagogischen Inhalte

Einrichtungsbetragene Jugendarbeit

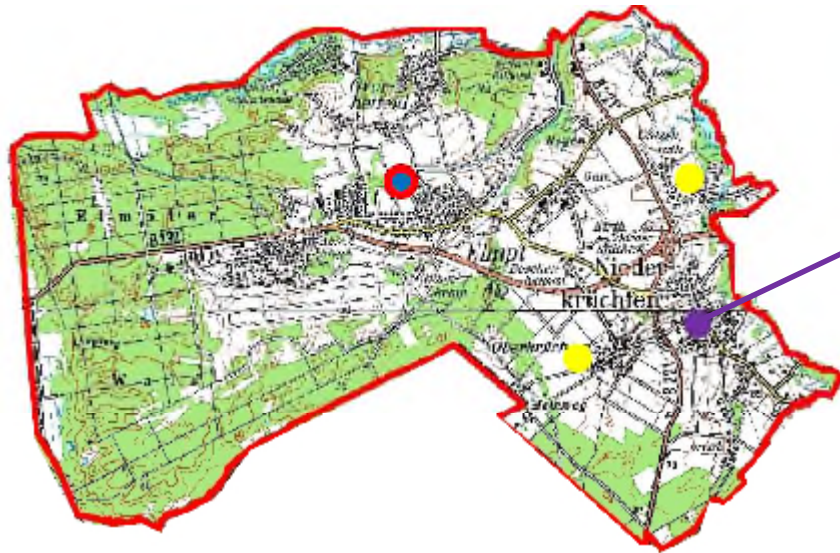

Das „Doc 5“

- Personal: 1 Stelle
- Pflichtaufgaben nach kommunalen Gegebenheiten:
Kulturelle Bildung
- Schwerpunkt: Angebote in den Ferien

Die pädagogischen Inhalte

Einrichtungbezogene Jugendarbeit

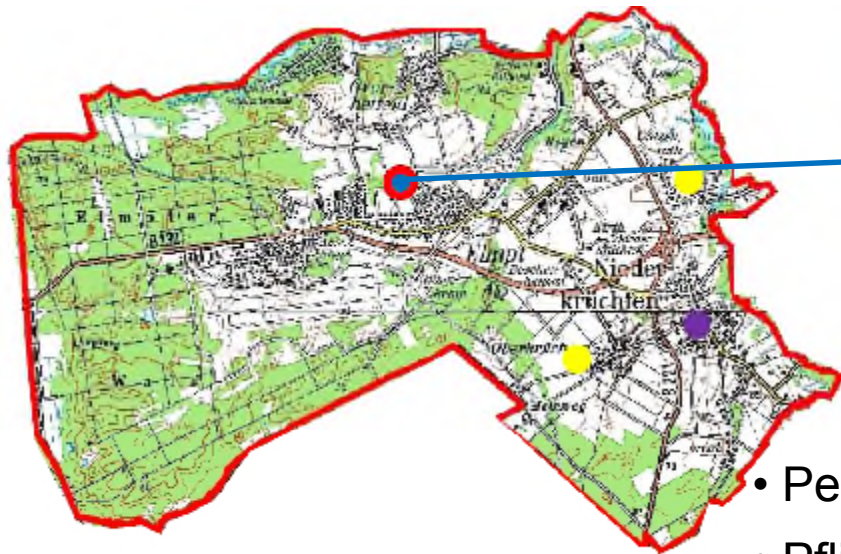

„Jugendtreff 13“

- Personal: 1 Stelle
- Pflichtaufgaben nach kommunalen Gegebenheiten:
 - Kulturelle Bildung
 - Beteiligung von Kindern und Jugendlichen (Partizipation)
 - Geschlechtsspezifische Förderung von Mädchen und Jungen
- Schwerpunkt:
 - Angebote in den Ferien
 - Kulturelle Bildung

Die pädagogischen Inhalte

Einrichtungbezogene Jugendarbeit

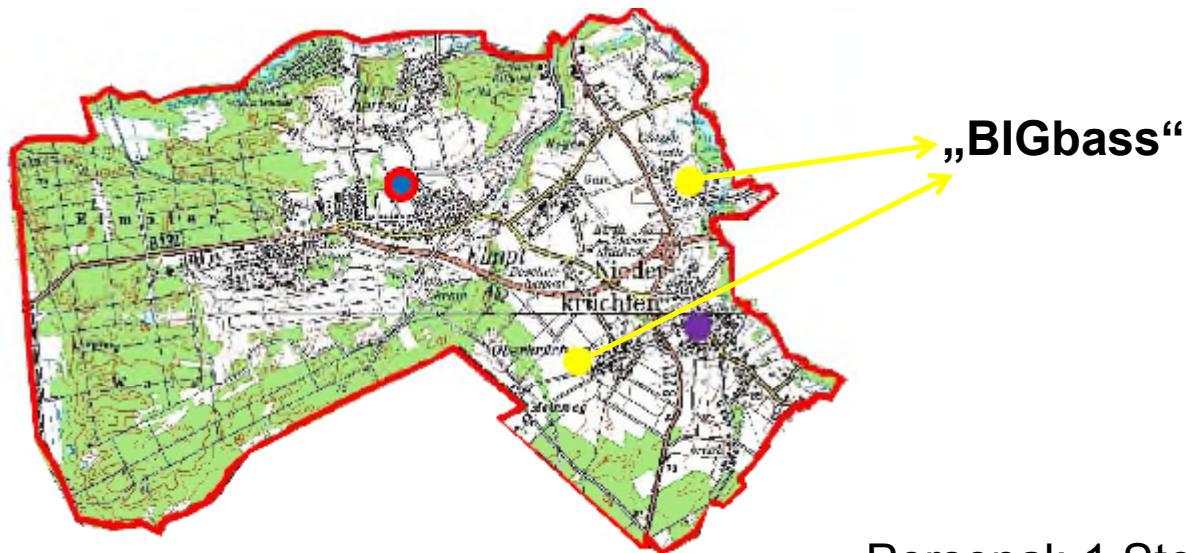

Personal: 1 Stelle

- Treffpunkte Niederkirchen: 2
- Flexible bedarfsorientierte Angebote im Sozialraum
- Kein inhaltlicher Schwerpunkt

Die pädagogischen Inhalte

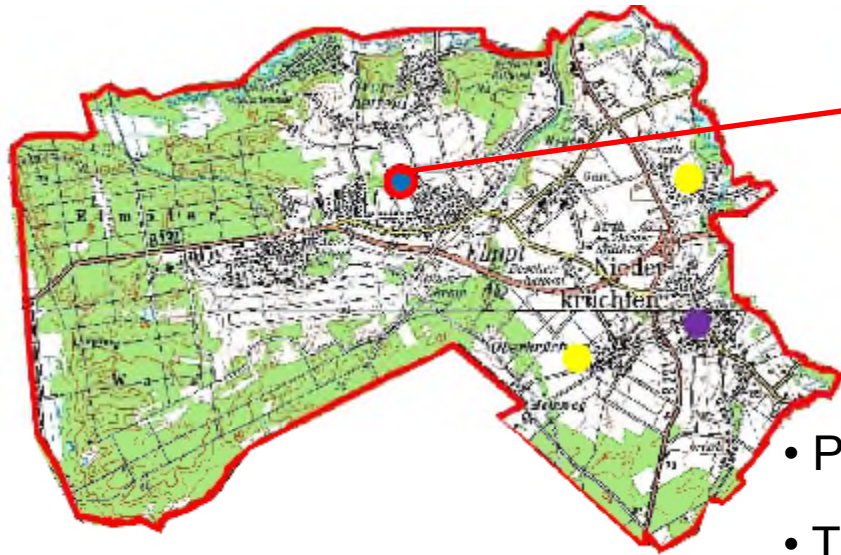

Mobile Jugendarbeit Niederkrüchten

- Personal: 1 Stelle
- Treffpunkte Niederkrüchten: 10
- Treffpunkte Elmpt: 12
- Pflichtaufgaben nach kommunalen Gegebenheiten:
 - Kulturelle Bildung
 - Beteiligung von Kindern und Jugendlichen (Partizipation)
 - Angebote in den Ferien
- kein inhaltlicher Schwerpunkt

Die pädagogischen Inhalte - Zusammenfassung



Altersschwerpunkt der Besucher

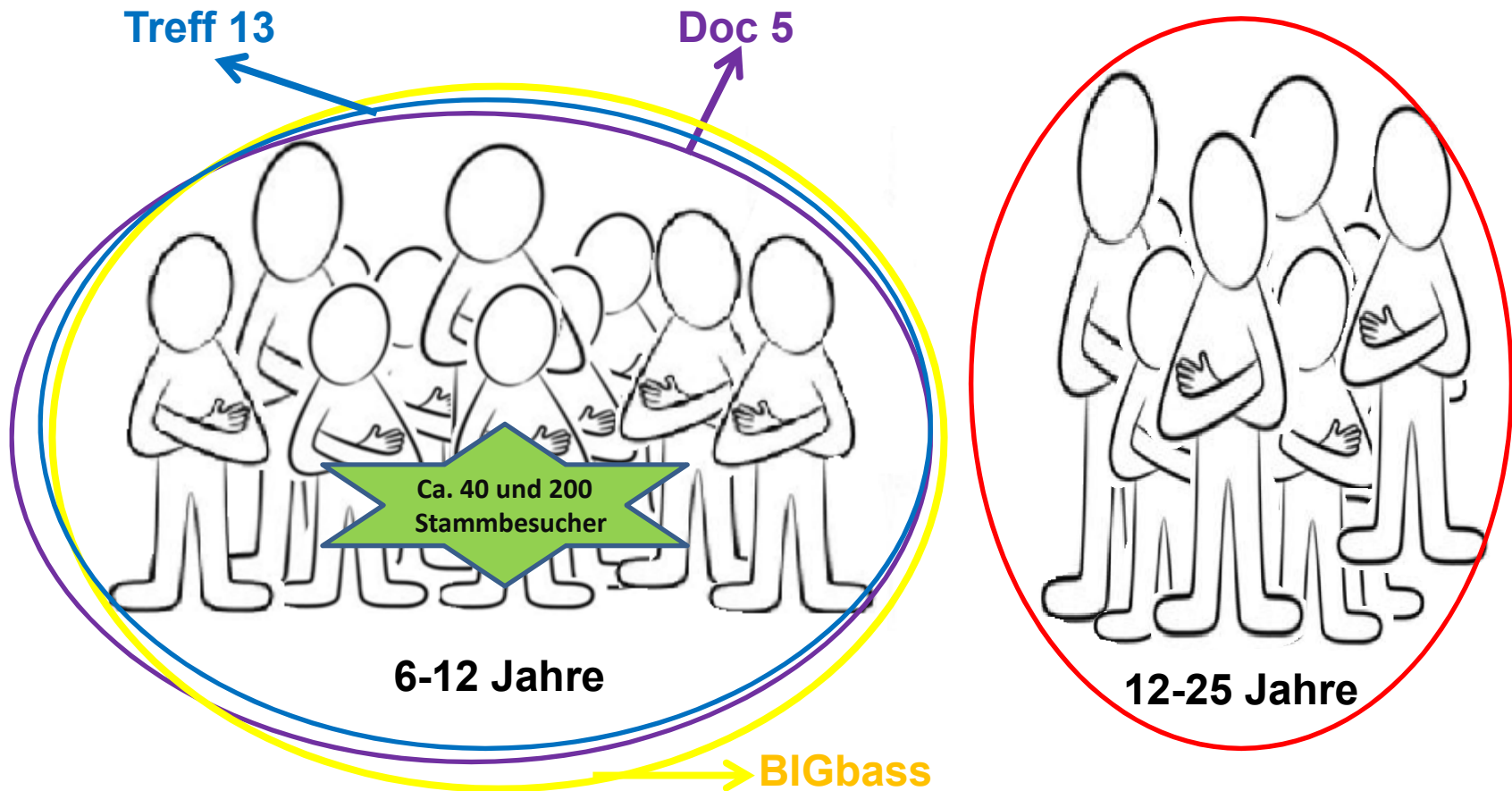

Altersschwerpunkt der Besucher

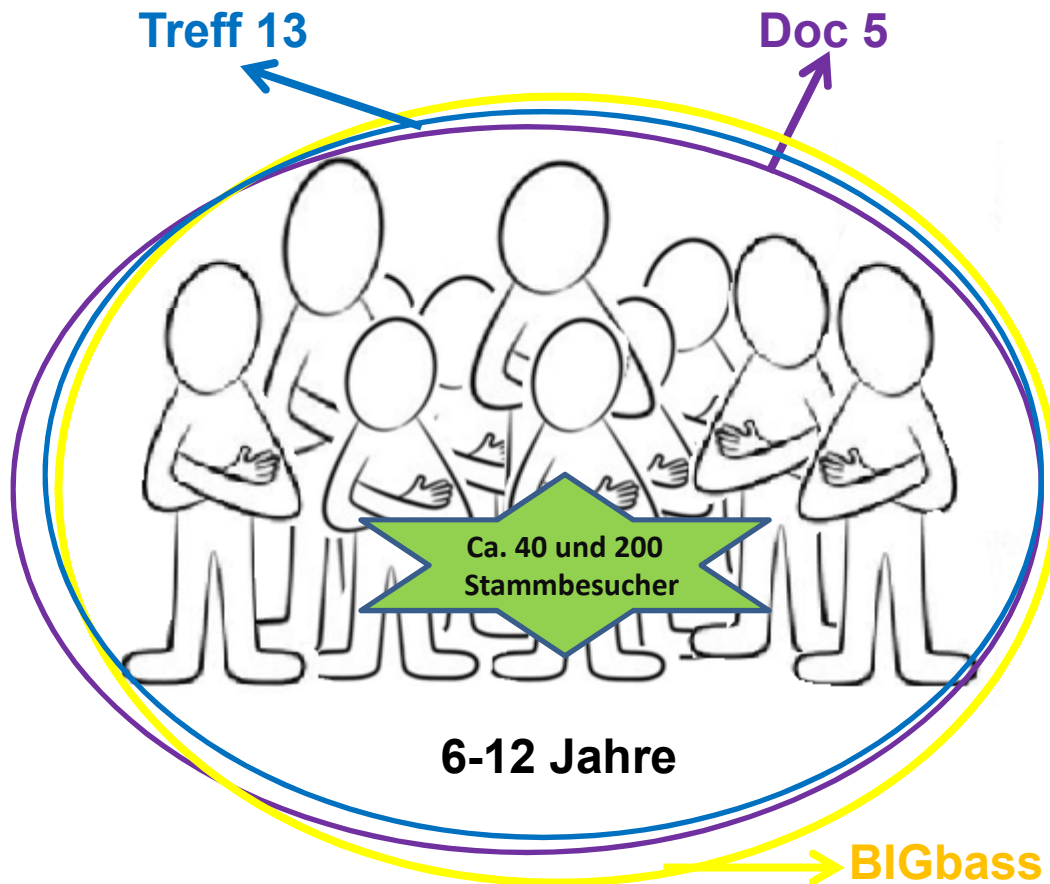

Mobile Jugendarbeit Niederkrüchten

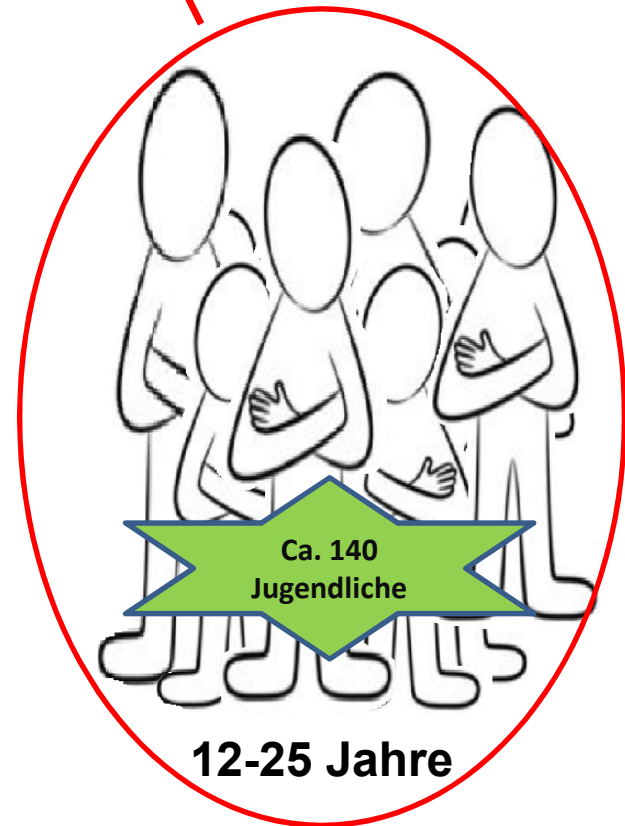

Die Ziele der Angebote

Die Ziele des Kinder- und Jugendförderplans

1. `Die Einrichtungen der OKJA präsentieren sich mindestens 1 x im Jahr auf Gemeindeebene`.
2. `Die Einrichtungen der OKJA setzen 3x während der Laufzeit des Förderplanes wenigstens 1 Projekt zum Thema "Medienkompetenz", in Abstimmung mit dem erzieherischen Jugendschutz des Kreises Viersen, um`.
3. `Die Einrichtungen der OKJA organisieren wenigstens 3x in der Laufzeit des Förderplanes eine generationsübergreifende Aktivität`.

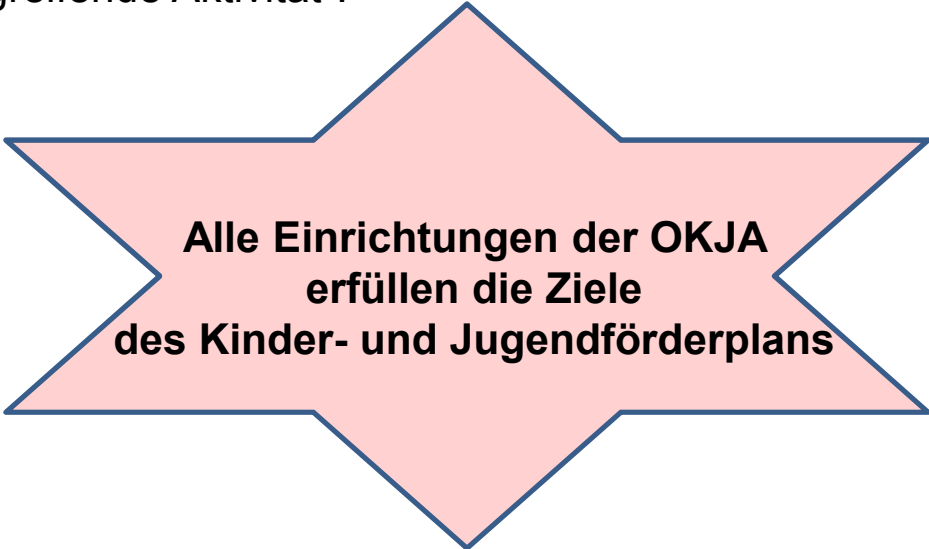

**Alle Einrichtungen der OKJA
erfüllen die Ziele
des Kinder- und Jugendförderplans**



Rainer Müller
Amt für Schulen, Jugend und Familie
Jugendhilfeplanung
02162 / 39-1533
rainer.mueller@kreis-viersen.de

Sylwia Wejchenig-Glinka
Amt für Schulen, Jugend und Familie
Jugendpflegerin
02162 / 39-1867
Sylwia.wejchenig-glinka@kreis-viersen.de

VIELEN
DANK
FÜR
IHRE
AUFMERKSAMKEIT!



Gemeinde Niederkrüchten
Der Bürgermeister
Soziales, Sport und Bildung
Aktenzeichen: 51 12 05

Niederkrüchten, den 16.02.2017

Vorlagen-Nr. 579-2014/2020

Sachbearbeiter: Andre Janßen

öffentlich

Beratungsweg

Ausschuss für Jugend-, Familien- und Sozialangelegenheiten 06.03.2017

Errichtung eines Skatepark in der Gemeinde Niederkrüchten

Sachverhalt:

Ein kleiner Personenkreis von rollsportbegeisterten Kindern, Jugendlichen und Erwachsenen ist mit dem Wunsch an die Politik herangetreten ihr Projekt „Skatepark Niederkrüchten“ vorstellen zu dürfen. Hierzu hat am 18. Januar 2017 ein Termin im Kinder- und Jugendtreff „Treff13“ stattgefunden. Den anwesenden Vertretern aus Politik und Verwaltung wurde das Anliegen präsentiert. Die Präsentation ist dieser Vorlage als Anlage beigefügt. Die Initiatoren Herr Jürgen Janßen und Herr Patrick Wenz streben an, einen Selbstbau-Skatepark in Kooperation mit der Gemeinde Niederkrüchten und verschiedenen Unternehmen in Eigeninitiative zu errichten. Verschiedene Optionen zur Umsetzung seien hierbei möglich.

Variante 1: Errichtung einer Skateanlage am Standort „Schleeker Weg“

Im Jahr 1997 wurde im nördlichen Bereich der Doppelturnhalle am Schleeker Weg in Niederkrüchten eine Skateanlage errichtet und in Betrieb genommen. Die seinerzeit errichtete Fläche von 15m x 15m wird zurzeit als weitere Parkfläche für Besucher der Doppelturnhalle bzw. der Begegnungsstätte Niederkrüchten genutzt, könnte jedoch kurzfristig und ohne Kosten wieder einer Nutzung als Skateanlage zugeführt werden. Eine Ausstattung der vorhandenen Fläche mit entsprechendem Equipment, wie in der nachstehenden Grafik dargestellt, würde in Eigenbauweise Materialkosten in Höhe von ca. 15.000,00 Euro bis 20.000,00 Euro verursachen.



Variante Skatepark Schleeker Weg

Grundsätzlich besteht die Möglichkeit Eigenbauten sicherheitstechnisch von einem Sachverständigen prüfen und abnehmen zu lassen. Hierfür müssen jedoch die DIN-Vorschriften für Eigenbauten erfüllt werden

Variante 2: Errichtung einer Skateanlage am Standort „Lehmkul“

Die Herrn Jansen und Wenz haben ebenfalls eine Alternativplanung zur Errichtung einer Skateanlage am Standort „Lehmkul“ erarbeitet. Hierbei soll eine größere Fläche (ca. 30m x 20m) hergerichtet werden. Auf dieser Fläche könnten konzeptionell zwei verschiedenen Varianten im Aufbau umgesetzt werden. Zum einen eine Skateanlage mit großer Halfpipe und zum anderen eine Skateanlage mit großer Mini-Ramp. Die Kosten hierfür werden von den Initiatoren wie folgt kalkuliert:

Variante	Selbstbaukosten	Kosten bei Kauf
Half-Pipe mit Skatepark	ca. 42.000,00 Euro	ca. 85.000,00 Euro
Mini-Ramp mit Skatepark	ca. 44.500,00 Euro	ca. 89.000,00 Euro

Die verschiedenen Varianten werden in den nachstehenden Grafiken vorgestellt.



Variante Half-Pipe mit Skatepark am Standort „Lehmkul“



Variante Mini-Ramp mit Skatepark am Standort „Lehmkul“

Für die Herrichtung einer entsprechenden Fläche am Standort Lehmkul (30m x 20m) wurden seitens der Verwaltung Kosten in Höhe von ca. 157.000,00 Euro ermittelt. Diese beinhalten beispielsweise Erdarbeiten, Asphaltierung, Entwässerung und Einfriedung des Geländes. Da es sich bei der Fläche Lehmkul bereits um ein gemeindeeigenes Grundstück handelt, entstehen keine Kosten für den Grunderwerb. Die Verwaltung weist dennoch darauf hin, dass für eine Nutzung der gemeindeeigenen Fläche am Standort Lehmkul zunächst bestehende Pachtverträge gekündigt werden müssten.

Variante 3: Interkommunale Zusammenarbeit durch eine finanzielle Beteiligung am geplanten Skateplatz in der Gemeinde Brüggen

Die Gemeinde Brüggen hat zur Errichtung eines Skateplatzes bereits entsprechende Haushaltsmittel in Ihren Haushalt eingestellt, jedoch konnte noch kein geeigneter Standort zur Errichtung gefunden werden. Auf der Suche nach einem geeigneten Standort hat der Betreiber der Kinder- und Jugendhilfeeinrichtung Schloss Dilborn „ViaNobis“ der Gemeinde Brüggen ein Grundstück auf ihrem Gelände zur Errichtung eines Skateplatzes in Aussicht gestellt. Die Gemeinde Brüggen prüft derzeit die planungsrechtlichen Voraussetzungen eines solchen Grundstückes. Wenn die planungsrechtlichen Voraussetzungen vorliegen, soll in einem weiteren Schritt unter Beteiligung der bereits sehr engagierten Skater-Szene die Umsetzung und Ausgestaltung, aber auch die Regularien für die Nutzung eines Skateplatzes auf dem Gelände von Schloss Dilborn besprochen werden. Denkbar wäre hier eine interkommunale Lösung durch finanzielle Beteiligung der Gemeinde Niederkrüchten. Die Kinder- und Jugendhilfeeinrichtung Schloss Dilborn liegt unmittelbar an der Gemeindegrenze zu Niederkrüchten und wäre sowohl über sichere Fahrradwege, als auch mit dem ÖPNV für Kinder und Jugendliche aus der Gemeinde Niederkrüchten erreichbar. Durch eine finanzielle Beteiligung könnte auch hier Synergieeffekte der Interkommunalen Zusammenarbeit zum tragen kommen. Die bereits bestehende und sehr gut frequentierte Dirte-Bike-Bahn am Standort Lehmkul wird zum jetzigen Zeitpunkt ebenfalls von Bikern aus der Gemeinde Brüggen genutzt. Wechselseitige Wirkungen wie sie sich bereits hier dargestellt haben, könnten bei einer gemeinsamen Nutzung einer Skateplatzes auf dem Gelände der Kinder- und Jugendhilfeeinrichtung Schloss Dilborn ebenfalls entstehen und weiter wachsen.

Die Fachkraft für Mobile Jugendarbeit in der Gemeinde Niederkrüchten, Frau Alexandra Jansen, wird dem Ausschuss für Jugend-, Familien- und Sozialangelegenheiten ihre fachliche Stellungnahme zur Skater-Szene in der Gemeinde Niederkrüchten in der Sitzung vorstellen.

Aufgrund des hohen finanziellen Aufwandes zur Gründung und Herrichtung einer Fläche für die Errichtung einer Skateanlage am Standort Lehmkul von ca. 157.000,00 Euro zuzüglich der Kosten für die in Eigenbauweise zu errichtende Ausstattung einer Skateanlage in Höhe von ca. 45.000,00 Euro, sollte aus Sicht der Verwaltung auf die Umsetzung am Standort Lehmkul verzichtet werden.

Beschlussvorschlag:

Die Verwaltung wird beauftragt, die Umsetzungsmöglichkeiten zur Errichtung einer Skateanlage am Standort „Schleeker Weg“ in Kooperation mit den beteiligten Kindern, Jugendlichen und Erwachsenen weiter fortzuführen. Parallel dazu wird die Verwaltung beauftragt, bilateral die Möglichkeiten einer interkommunalen Zusammenarbeit mit der Gemeinde Brüggen in Bezug auf die Errichtung einer Skateanlage am Standort Schloss Dilborn durch eine finanzielle Beteiligung zu prüfen.

Anlage:

Präsentation Skatepark Niederkrüchten

gez. Wassong



Verwaltung, Wirtschaft und Jugend
- Gemeinsam für Niederkrüchten -



Wir wollen etwas bewegen...

Kinder und Jugendliche haben ein grundsätzliches
Bedürfnis:

BEWEGUNG

Wir möchten nicht nur *uns* bewegen, sondern auch für und mit
der Gemeinde etwas bewegen. Wir möchten einen

Skatepark in Niederkrüchten !!!

Stellvertretend für alle Rollsport-begeisterten Kinder und Jugend-
liche in der Gemeinde Niederkrüchten möchten wir

Ihnen hiermit unser Konzept zur
Realisierung des Skatepark
Niederkrüchten präsentieren.



Ausgerechnet Skatepark?

Wir möchten Ihnen an dieser Stelle nicht viel über Mitgliederschwund bei traditionellen Sportarten – wie Fußball etc. – erzählen. Wie Sie selber wissen, müssen viele Vereine ständig ihr reguläres Breitensport-Angebot um Nischen- und Trendsportarten erweitern um dem Mitgliederschwund entgegen zu treten.

Die heutige Generation ist nicht mehr der Typ der an Vereine und Satzungen gebunden sein möchte. Die Generation X möchte spontan sein und dem Sport nachgehen wenn es die eigene Freizeit erlaubt. Rollsport, wie Skateboard, BMX, Inliner und Scooter (Roller), ist hierfür der perfekte Sport und bei Kindern und Jugendlichen sehr beliebt.

Um diesem Sport sicher, geordnet und mit Spaß nachgehen zu können, brauchen wir

.....einen Skatepark.



Pädagogische Aspekte

Treffpunkt und Gemeinschaft

- viele Orte für Kinder, auch für Erwachsene, aber zu wenig Möglichkeiten und Räume für die Jugend
- Skatepark als integrativer Gleichmacher für Rollsportbegeisterte jeglicher Schicht und Herkunft
- Skatepark als lebendiger Ort
- Weit mehr als nur die Summe seiner Teile
 - Skatepark als Bewegungs- und Begegnungsstätte junger Menschen
 - Jugend in digitalisierter Welt braucht „echte“ Erfahrungen
 - Individuum lernt sich, sowie seine Stärken und Schwächen, kennen



Pädagogische Aspekte

Sportlicher Aspekt

- Bewegungsdrang nachgeben;
körperliche Anstrengung;
Abbau von Spannungen



- Komplexe Bewegungsabläufe fördern Kraft, Koordination, Gleichgewicht, Selbstreflexion
- In der Regel ist Skateboarding mehr als nur ein Hobby für den Skater
 - Lebenseinstellung
- Bunt gemischte Gemeinschaft bietet Jugendlichen einen Pool an Vorbildern
 - Ohne ab- und ausgrenzende institutionelle Struktur, ohne Trainer
 - niemand über Dir,
niemand gegen Dich;
Freunde neben Dir



Pädagogische Aspekte

Vorbilder und Mentoren als Ressource



- Verbindungsglied zwischen kreativen Individuen mit breit gefächerten Interessen
- Subkultur, Nachhaltigkeit, Politik, Fotografie, Videografie, Reisen, bildende Kunst
- Modelllernen (für Pädagogen Banduras Konzept)
- Persönliches Beispiel: Florentin Marfaing



Pädagogische Aspekte

Persönlichkeitsentwicklung



- Positive Rollenvorbilder prägen Persönlichkeit von Heranwachsenden

- Erkenntnisse über Menschlichkeit
 - Selbst der Profi ist nur ein Mensch wie Du und ich
 - Selbst der Profi übt und lernt dazu
 - Selbst der Profi stürzt und steht wieder auf

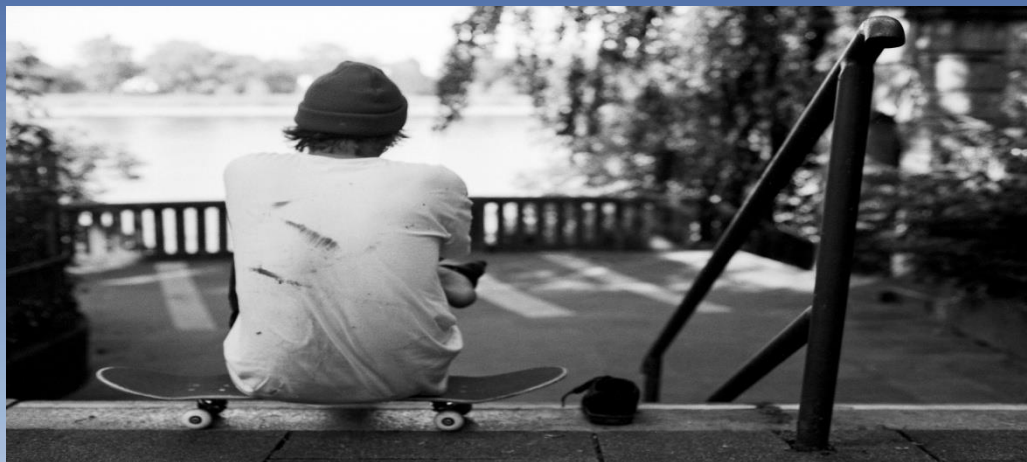

Pädagogische Aspekte

Transferkompetenzen

- Zielstrebigkeit
 - Durchhaltevermögen
(Immer wieder aufstehen!)
-
- Ressourcenorientierter Blick
 - Problemlösekompetenzen
 - Trick klappt nicht, also werden Feinheiten im komplexen Bewegungsablauf verändert
 - Einstein: „Nur ein Narr versucht immer und immer wieder das Gleiche, in der Hoffnung ein anderes Ergebnis zu erzielen.“



Pädagogische Aspekte

Skateboard als (Karriere-) Sprungbrett

- Olympia 2020 bringt evtl. größere öffentliche Wertschätzung gegenüber sportlichem Aspekt und Skateboarding generell
- Viele durch Skateboarding inspirierte professionelle Tätigkeiten
 - Skateboard-Hersteller, Handelsvertreter, Event-/Marketingmanager, Ladenbesitzer, Fotografen, Filmmacher, Rampenbauer und Pädagogen
- Zumindest aber Übertragung und Einbringung der durch das Skaten erworbenen Kompetenzen in alle anderen Lebensbereiche

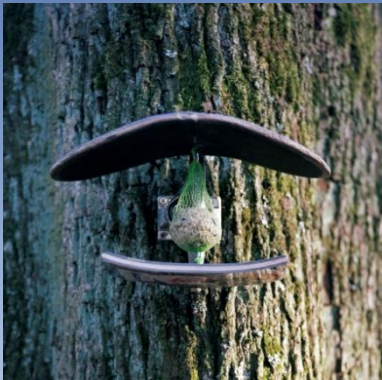

Pädagogische Aspekte

Köpfe und Charaktere – Globale Beispiele

Beispiel: Danny Way

- Genickbruch beim Surfen Mitte 90er Jahre
- 2 Jahre später Sieg bei internationalem Wettbewerb
- Sprang etwa 2005 als erster Mensch ohne motorisierte Hilfe über die Chinesische Mauer
- Halter von 8 verschiedenen Weltrekorde



Pädagogische Aspekte

Köpfe und Charaktere – Globale Beispiele

Beispiel: John Cardiel

- 2004 von einem Autoanhänger überfahren, danach Querschnittslähmung mit der ärztlichen Diagnose auf nie wieder laufen zu können
- Nach fünf Monaten der Rehabilitation im Krankenhaus und etwa einem Jahr im Rollstuhl gewann er die Fähigkeit zurück seine Beine zu bewegen
Heutzutage kann er sogar wieder Skaten

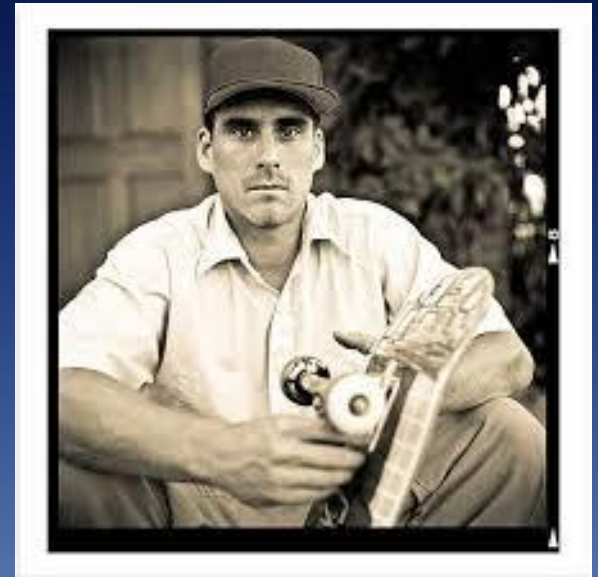

Pädagogische Aspekte

Köpfe und Charaktere – Globale Beispiele

Beispiel: Yamato Living Ramps

- Entstanden aus eine kollektiv tatenhungriger Skater die gerne Rampen bauten
- Heutzutage international bekannt und erfolgreich
- Bauten ehrenamtlich die ersten beiden öffentlichen Skateparks in Indien, sowie den ersten Skatepark in Bolivien



Pädagogische Aspekte

Köpfe und Charaktere – Globale Beispiele

Beispiel: Skate Aid by Titus Dittmann

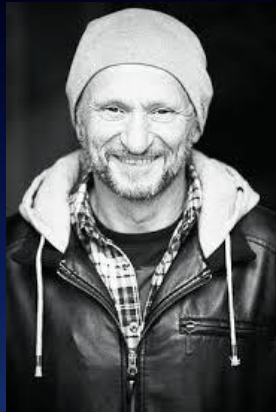

- Wohltätige Organisation die Entwicklungshilfe in Krisengebieten leistet
- Arbeit in 14 verschiedenen Ländern, großer Teil in Afrika, aber bspw. auch in Südamerika und Palästina



help across the board
skate-aid
www.skate-aid.org

Gemeinsam für Niederkrüchten

Unser Konzept sieht vor, dass die Verwaltung und die lokalen Unternehmen gemeinsam mit den Jugendlichen eine einzigartige Initiative startet:

den Selbstbau-Skatepark Niederkrüchten

In Form von Praktika bei lokalen Unternehmen, können die Jugendlichen alle Komponenten des Skatepark selber Konstruieren, Bauen und Errichten. Die finanziellen Mittel für die Materialien sollen in einem Mix aus öffentlichen Fördergeldern und Beteiligung der Verwaltung Niederkrüchten erbracht werden. Hierbei steigt die Wertschätzung der Jugendlichen gegenüber der neuen Errungenschaft und fördert die Initiative zum eigenen Engagement auch der späteren Wartung und Pflege des Skateparks. Alle Beteiligten würden in einer einzigartigen Weise gemeinsam etwas schaffen und gleichzeitig das Bewusstsein für andere Betrachtungsweisen ermöglichen.



Der Skatepark

Schleeker Weg



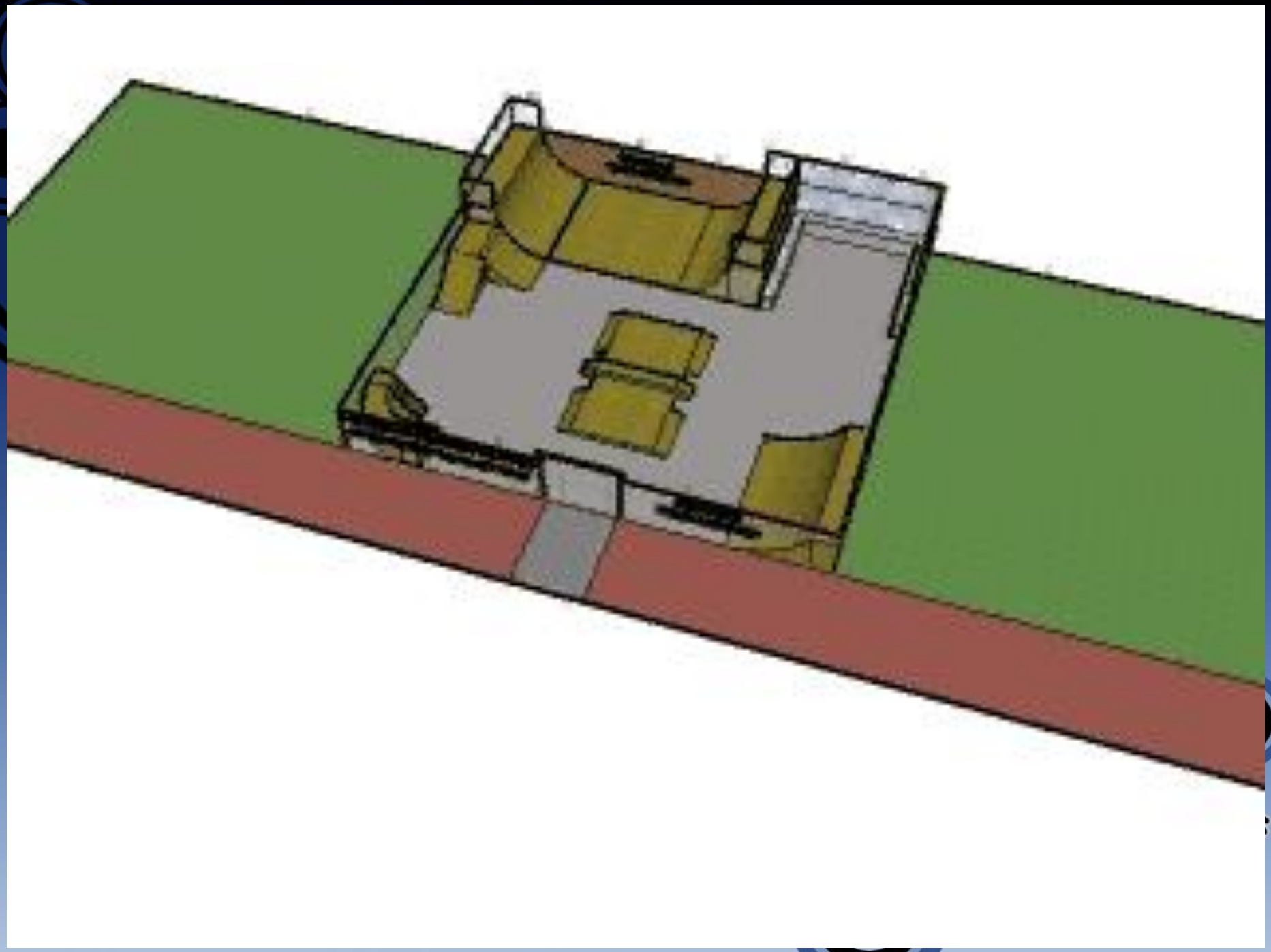

Die Kosten

Die kalkulierten Materialpreise belaufen sich auf:

Halfpipe = 6.900,- Euro

Corner Quarter = 750,- Euro

Corner Bowl = 1.800,- Euro

Quarter lang = 1.240,- Euro

Fun Box = 1.030,- Euro

Sitzplatz-Ecke = 3.000,- Euro

Gesamt-Preis = 14.720,- Euro



Realisierung

Wir, die Jugend aus Niederkrüchten, sind bereit mit anzupacken um aus unserer Gemeinde einen schöneren Ort zu machen und aktiv für mehr Lebensqualität und Miteinander zu sorgen.

Helfen Sie uns und machen Sie mit, Danke!!!





Vielen Dank für Ihre
Aufmerksamkeit.

Haben Sie Fragen? Gerne
diskutieren wir mit Ihnen die
Möglichkeiten...

