



## **Einladung**

Hiermit lade ich Sie zur 11. Sitzung - Wahlperiode 2014/2020 - des Ausschusses für Wirtschaftsförderung, Fremdenverkehr, Forst und Liegenschaften ein, die am

Donnerstag, dem 10. Oktober 2019, um 19:30 Uhr,

im Sitzungssaal des Rathauses in Elmpt stattfindet.

### Tagesordnung

#### **Öffentlicher Teil**

- |   |                |
|---|----------------|
| 1) Initiative "Arbeiten, wo Du wohnst"  | 1298-2014/2020 |
| 2) Waldwirtschaftsplan für das Forstwirtschaftsjahr 2020                      | 1292-2014/2020 |
| 3) Errichtung eines Systems von Rettungspunkten                               | 1299-2014/2020 |
| 4) Verbesserung des Knotenpunktnetzes durch Übersichtskarten an Knotenpunkten | 1297-2014/2020 |
| 5) Mitteilungen des Ausschussvorsitzenden und des Bürgermeisters              |                |

## Nichtöffentlicher Teil

6) Grundstücksangelegenheit

1296-2014/2020

7) Mitteilungen des Ausschussvorsitzenden und des Bürgermeisters

Niederkrüchten, den 01. Oktober 2019

gez. Wallrafen  
Ausschussvorsitzender

### Bekanntmachung

Die vorstehende Einladung zur 11. Sitzung - Wahlperiode 2014/2020 - des Ausschusses für Wirtschaftsförderung, Fremdenverkehr, Forst und Liegenschaften am 10. Oktober 2019 wird hiermit öffentlich bekanntgemacht.

Niederkrüchten, den 01. Oktober 2019

Der Bürgermeister  
In Vertretung

gez. Schippers

Ausgehängt am: 02. Oktober 2019

Abgenommen am:



## Niederschrift

über die 11. Sitzung - Wahlperiode 2014/2020 - des Ausschusses für Wirtschaftsförderung,  
Fremdenverkehr, Forst und Liegenschaften  
der Gemeinde Niederkrüchten

Verhandelt: Niederkrüchten, den 10. Oktober 2019

Sitzungslokal: Rathaus in Elmpt, Sitzungssaal

Beginn: 19:30 Uhr

Ende: 20:52 Uhr

Anwesend sind:

1. Ausschussvorsitzender Wallrafen, Heinz
2. Ausschussmitglied Berlin, Birgitt
3. Ausschussmitglied Biewer, Brigitte
4. Ausschussmitglied Bormann, Michael      vertritt Wirths, Winfried
5. Ausschussmitglied Hürckmans, Johannes
6. Ausschussmitglied Jakobs, Helmut
7. Ausschussmitglied Krämer, Andreas
8. Ausschussmitglied Mankau, Hans
9. Ausschussmitglied Michiels, Walter
10. Ausschussmitglied Polmans, Matthias      vertritt Tekolf, Michael
11. Ausschussmitglied Seebboth, Ulrich
12. Ausschussmitglied Siegers, Beate
13. Ausschussmitglied Soltysiak, Horst
14. Ausschussmitglied Szallies, Christoph
15. Ausschussmitglied Walter, Klaus
16. Ausschussmitglied Zimmer, Bernhard

Seitens der Verwaltung:

1. Bürgermeister Wassong
2. Frau Schrievers
3. Frau Baier
4. Herr Kaufhold
5. Frau Borsch

Auf besondere Einladung:

1. Herr Bergens von der Fa. Pix Software GmbH zu Punkt 1 der Tagesordnung
2. Forstrat Langfeldt vom Regionalforstamt Niederrhein zu Punkt 2 der Tagesordnung

Es fehlen:

1. Ausschussmitglied Tekolf, Michael
2. Ausschussmitglied Wallrafen, Johannes
3. Ausschussmitglied Wirths, Winfried

## Öffentlicher Teil

- |   |                |
|---|----------------|
| 1) Initiative "Arbeiten, wo Du wohnst"  | 1298-2014/2020 |
| 2) Waldwirtschaftsplan für das Forstwirtschaftsjahr 2020                      | 1292-2014/2020 |
| 3) Errichtung eines Systems von Rettungspunkten                               | 1299-2014/2020 |
| 4) Verbesserung des Knotenpunktnetzes durch Übersichtskarten an Knotenpunkten | 1297-2014/2020 |
| 5) Mitteilungen des Ausschussvorsitzenden und des Bürgermeisters              |                |

Ausschussvorsitzender Heinz Wallrafen eröffnet die Sitzung und stellt fest, dass die Einberufung zu dieser Sitzung durch Einladung vom 01. Oktober 2019 ordnungsgemäß erfolgt ist.

## Öffentlicher Teil

### 1) Initiative "Arbeiten, wo Du wohnst"

1298-2014/2020

Die Gemeinden Brüggen und Schwalmtal möchten sich gemeinsam mit der Gemeinde Niederkrüchten der Initiative „Arbeiten, wo Du wohnst“ anschließen. Die Sicherung des Fachkräftebedarfs ist eine der großen Herausforderungen der kommenden Jahrzehnte für Politik, Wirtschaft und Wissenschaft. Ziel der Initiative „Arbeiten, wo Du wohnst“ ist es, dem ländlichen Fachkräftemangel entgegenzuwirken und die Region Mittlerer Niederrhein zu stärken. Damit sollen Wettbewerbsfähigkeit, Innovation, Wohlstand und Lebensqualität gesichert werden. Wer am Wohnort arbeitet, hat u. a. weniger Stress durch eine kürzere Anfahrt zur Arbeitsstelle, keinen Stau, weniger Fahrtkosten und mehr Freizeit. Insbesondere bedeutet dies nicht nur eine gesündere Work-Life-Balance, sondern auch eine bessere Öko-Bilanz.

Da auch seitens der Gemeinde Niederkrüchten ein großes Interesse daran bestehen dürfte, Arbeitskräfte vor Ort zu binden, schlägt die Verwaltung vor, sich dieser Initiative gemeinsam mit den Gemeinden Brüggen und Schwalmtal anzuschließen, um von den sich daraus ergebenden möglichen Vorteilen in ökologischer, wirtschaftlicher und familienfreundlicher Hinsicht profitieren zu können.

Erste Maßnahmen sollen unter anderem sein, im Ortsgebiet Banner aufzustellen, auf denen der Name der Website zu lesen ist. Damit soll bei Arbeitnehmern z. B. auf der zum Teil zeit- und nervenaufreibenden Rückfahrt vom Arbeitsplatz das Interesse für die Website ([www.arbeiten-wo-du-wohnst.de](http://www.arbeiten-wo-du-wohnst.de)) geweckt werden. Weiterhin soll eine Plattform geschaffen werden, auf der die örtlichen Unternehmen die Arbeitsplätze/Ausbildungsplätze, die sie anbieten, benennen. Eine Verlinkung zur firmeneigenen Website erfolgt dann von dieser Plattform aus.

Herr Bergens, Geschäftsführer der Fa. Pix Software GmbH, stellt in der Sitzung die Ziele und Maßnahmen der Initiative „Arbeiten, wo Du wohnst“ vor.

Er führt insbesondere aus, dass es erforderlich sei, die Bürger darauf hinzuweisen, dass es im Wohnort durchaus attraktive und spezialisierte Arbeitsplätze gibt, da viele Arbeitnehmer hiervon nicht ausgehen. Er wirbt daher um die Unterstützung durch die Gemeinde bei der Werbung und um die Erlaubnis, entsprechende Banner in der Gemeinde aufzustellen.

Sodann beantwortet Herr Bergens eine Frage des Ausschussmitgliedes Seboth bezüg-

lich der übergemeindlichen Bereichsabdeckung und dem Nutzen der Unterstützung. Ausschussmitglied Szallies führt aus, dass er im Grunde die Sache begrüße, jedoch Bedenken habe, da es sich bei der Internetseite nicht um eine eigene Website des Projektes sondern um die Website der Fa. Pix Software handele.

Herr Bergens führt hierzu die Hintergründe aus und erklärt, dass eine Seite, unabhängig von seiner Firma, aus rechtlichen Gründen nur installiert werden könne, wenn die Initiative eine eigenständige Rechtsform habe, z.B. als Verein. Dies sei in einem nächsten Schritt geplant.

Des Weiteren werden Fragen der Ausschussmitglieder Krämer, Michiels und Szallies zur Art der Beteiligung durch die Gemeinde, Rückmeldungen über die Erfolge und die Aufstellungsorte der Banner beantwortet. Bürgermeister Wassong führt in diesem Zusammenhang aus, dass die Unterstützung notwendig sei, vor Allem im Hinblick auf die zukünftige Entwicklung der Gemeinde. Es sei beabsichtigt, dass der ab 1.11.2019 neu eingestellte Mitarbeiter für die Wirtschaftsförderung die Initiative ebenfalls begleiten wird.

Nachdem auch Ausschussmitglied Krämer Bedenken gegenüber dem Auftritt auf der Website der Fa. Pix GmbH geäußert hat, stellt Ausschussmitglied Szallies einen Antrag auf Erweiterung des Beschlussvorschlages, insoweit, dass als Voraussetzung hierfür eine rechtliche Selbstständigkeit der Initiative notwendig sei.

Die Ausschussmitglieder Michiels und Soltysiak erklären, dass sie keine Bedenken hätten, sich der Initiative anzuschließen.

Sodann wird zunächst gemäß des Antrages des Ausschussmitgliedes Szallies über den wie folgt geänderten Beschlussvorschlag abgestimmt:

„ Die Gemeinde Niederkrüchten schließt sich der Initiative „Arbeiten, wo Du wohnst“ gemeinsam mit den Gemeinden Schwalmtal und Brüggen nur an, wenn es sich rechtlich um ein selbstständiges Konstrukt handelt.“

Der Antrag wird mit 12 Gegenstimmen, 3 Ja-Stimmen und 1 Enthaltung abgelehnt.

Sodann fasst der Ausschuss für Wirtschaftsförderung, Fremdenverkehr, Forst und Liegenschaften mit 10 Stimmen bei 3 Gegenstimmen und 3 Enthaltungen folgenden Beschluss:

Die Gemeinde Niederkrüchten schließt sich der Initiative „Arbeiten, wo Du wohnst“ gemeinsam mit den Gemeinden Schwalmtal und Brüggen an.

Das Regionalforstamt Niederrhein hat nach Überprüfung den Waldwirtschaftsplan für das Forstwirtschaftsjahr 2020 zur Beschlussfassung übersandt.

Den geplanten Ausgaben in Höhe von 150.593,00 Euro stehen darin Einnahmen in Höhe von 95.560,75 Euro gegenüber. Es wird in der Bilanz ein Minus von insgesamt 38.582,25 Euro erwartet. Dies liegt zum einen an der reduzierten Holzeinschlagsmenge, die aufgrund der hohen ungeplanten Nutzungen der Vorjahre notwendig ist sowie an dem massiven Preisverfall am Holzmarkt. Der Holzeinschlagsplan sieht eine Nutzung von rund 1.640 Efm vor.

Weitere Maßnahmen sowie die Aufwand- und Ertragsübersicht sind dem Waldwirtschaftsplan 2020 zu entnehmen.

Zunächst erklärt Herr Kaufhold, dass sich die im Waldwirtschaftsplan ergebende Differenz daraus ergäbe, dass Fördermittel nicht als Einnahmen gelten.

Bürgermeister Wassong stellt sodann Herrn Forstrat Langfeldt als Nachfolger von Forstdirektor Zebunke vor und bittet ihn um eine kurze Ausführung zur Situation des Gemeindewaldes.

Herr Forstrat Langfeldt gibt sodann anhand einer Präsentation einen Überblick anhand folgender Punkte:

Aktuelles aus der Forstpolitik, Wald als Kohlenstoffspeicher und Waldbau im Klimawandel. Herr Kaufhold erläutert sodann anhand aktueller Fotos aus dem Gemeindewald die derzeitige Schadsituation.

Anschließend beantworten Herr Kaufhold und Herr Langfeldt Fragen der Ausschussmitglieder Szallies, Siegers und Jakobs zur Höhe des wirtschaftlichen Schadens an den neu gepflanzten Kulturen, Möglichkeiten diese künftig zu schützen, allgemeine Maßnahmen einer künftig geänderten Bewirtschaftung sowie Fragen zur Stabilität von angelegten Waldsäumen und zum Wildbestand. Zum letzteren führt Ausschussmitglied Michiels aus, dass seiner Ansicht nach der erhöhte Schwarzwildbestand nicht ursächlich durch die Landwirtschaft verursacht werde.

Ausschussmitglied Mankau fragt nach, warum im künftigen Friedwald noch Eichen gepflanzt werden, in den übrigen Gebieten jedoch nicht. Herr Kaufhold erklärt, dass im Friedwald eine Pflanzung von Laubbäumen erforderlich sei, da hierfür Nadelbäume nicht geeignet seien.

Sodann empfiehlt der Ausschuss für Wirtschaftsförderung, Fremdenverkehr, Forst-



und Liegenschaften dem Rat einstimmig die Genehmigung des Waldwirtschaftsplanes 2020.

Der Waldwirtschaftsplan ist dieser Niederschrift als Anlage beigelegt.

### 3) Errichtung eines Systems von Rettungspunkten

1299-2014/2020

Mit Schreiben vom 13. November 2018 hat die FDP-Ratsfraktion beantragt, die Verwaltung zu beauftragen, auf dem Gebiet der Gemeinde Niederkrüchten, vordringlich im Bereich „Elmpter Wald“, ein System von Rettungspunkten zu installieren. Der Rat der Gemeinde Niederkrüchten hat diesen Antrag in seiner Sitzung am 11. Dezember 2018 zur weiteren Beratung an den Ausschuss für Wirtschaftsförderung, Fremdenverkehr, Forst und Liegenschaften verwiesen.

Im Rahmen der Vorsondierung konnte in Erfahrung gebracht werden, dass seitens des Naturparks Schwalm-Nette die Planung für ein Rettungspunktesystem im Rahmen des Projektes „Premiumwanderregion“ bereits weit fortgeschritten war. Ziel des Projektes „Premiumwanderregion“ ist die Zertifizierung von Wanderwegen als sog. Premiumwanderwege. Voraussetzung hierfür ist u.a. ein Rettungspunktesystem im Umfeld der Wanderwege.

Mit Schreiben vom 16. September 2019 übersandte der Naturpark Schwalm-Nette der Verwaltung eine Liste mit den im Rahmen des Projektes initiierten Rettungspunkten, von denen sechs auf dem Gebiet der Gemeinde Niederkrüchten liegen.

Weiterhin wurde der Verwaltung auf Nachfrage beim Amt für Bevölkerungsschutz des Kreises Viersen mitgeteilt, dass auch auf Kreisebene ein System von Rettungspunkten entwickelt und zeitnah umgesetzt werden soll. Die Beschilderung der Rettungspunkte wird nach Auskunft des Amtes für Bevölkerungsschutz als Zusatz an sämtlichen Fahrradwegbeschilderungen angebracht werden, die sich u.a. auch im Bereich des Elmpter Waldes befinden.

Darüber hinaus existiert ein System forstlicher Rettungspunkte, die seitens des Landesbetriebs Wald und Holz installiert worden sind. Sieben dieser forstlichen Rettungspunkte liegen auf dem Gebiet der Gemeinde Niederkrüchten.

Da die drei vorgenannten Systeme das Gemeindegebiet aus Sicht der Verwaltung ausreichend bedienen, sieht sie keine Notwendigkeit zur Einführung eines eigenen Systems von Rettungspunkten.

Anhand einer Übersichtskarte erläutert Frau Borsch Fragen der Ausschussmitglieder

Seboth, Polmans und Mankau zur Anzahl und Lage der Rettungspunkte sowie zur Weiterleitung von Notrufen aus dem niederländischen Netz an die Kreisleitstelle.

Die Ausschussmitglieder Mankau und Siegers sprechen sich dafür aus, sich beim Kreis Viersen dafür einzusetzen, auch südlich der Autobahn Rettungspunkte einzurichten.

Der Ausschuss für Wirtschaftsförderung, Fremdenverkehr, Forst- und Liegenschaften fasst mit 15 Stimmen bei einer Enthaltung folgenden Beschluss:

Von der Einführung eines eigenen Systems zur Installierung von Rettungspunkten auf dem Gebiet der Gemeinde Niederkrüchten wird aufgrund der bereits vorhandenen Systeme abgesehen.

4) Verbesserung des Knotenpunktnetzes durch Übersichtskarten an Knotenpunkten 1297-2014/2020

Die Angelegenheit ist zuletzt in der Sitzung des Ausschusses für Wirtschaftsförderung, Fremdenverkehr, Forst und Liegenschaften am 2. Mai 2019 behandelt worden (siehe Tagesordnungspunkt 1 der Niederschrift der o. a. Sitzung, Vorlagen-Nr. 1158-2014/2020). Danach wurde die Verwaltung beauftragt, über den Fortgang der Angelegenheit zu gegebener Zeit zu berichten.

Der Kreis Viersen beabsichtigt - vielen Anfragen entsprechend - im Kreisgebiet insgesamt 130 Infotafeln an den Radknotenpunkten zu installieren, die vandalismus- und diebstahlbeständig sind. Die Kosten hierfür belaufen sich auf ca. 90.000,00 EUR. Diese Maßnahme wird mit einem Förderanteil in Höhe von 70 v. H. durch das Land Nordrhein-Westfalen gefördert. Der Kreis Viersen wird ab dem Frühjahr 2020 mit der Umsetzung dieser Maßnahme beginnen.

Aus Sicht der Verwaltung besteht zzt. kein weiterer Handlungsbedarf, da dem Antrag der CDU-Ratsfraktion vom 26. November 2018 auf Verbesserung des Knotenpunktnetzes durch Übersichtskarten an Knotenpunkten durch die geplanten Maßnahmen seitens des Kreises Viersen bereits inhaltlich entsprochen wird.

Ausschuss Szallies fragt an, ob nicht noch ein Beschluss zu fassen sei. Nach Prüfung erklärt Bürgermeister Wassong, dass nur ein Bericht gefordert gewesen sei. Somit sei die Angelegenheit hierdurch erledigt.

Der Ausschuss für Wirtschaftsförderung, Fremdenverkehr, Forst und Liegenschaften

nimmt die Ausführungen einstimmig zur Kenntnis.

5) Mitteilungen des Ausschussvorsitzenden und des Bürgermeisters

Es liegen keine Mitteilungen vor.

Der Ausschussvorsitzende schließt die Sitzung.

gez. Wallrafen  
Ausschussvorsitzender

gez. Baier  
Schriftführerin



Gemeinde Niederkrüchten  
Der Bürgermeister  
Zentrale Dienste, Kultur und Tourismus  
Aktenzeichen: 80 00 00

Niederkrüchten, den 01.10.2019

Vorlagen-Nr. 1298-2014/2020  
Sachbearbeiter: Hermann-Josef Bonus

**öffentlich**

#### Beratungsweg

Ausschuss für Wirtschaftsförderung, Fremdenverkehr, Forst und Liegenschaften 10.10.2019

### **Initiative "Arbeiten, wo Du wohnst"**

#### Sachverhalt:

Die Gemeinden Brüggen und Schwalmtal möchten sich gemeinsam mit der Gemeinde Niederkrüchten der Initiative „Arbeiten, wo Du wohnst“ anschließen. Die Sicherung des Fachkräftebedarfs ist eine der großen Herausforderungen der kommenden Jahrzehnte für Politik, Wirtschaft und Wissenschaft. Ziel der Initiative „Arbeiten, wo Du wohnst“ ist es, dem ländlichen Fachkräftemangel entgegenzuwirken und die Region Mittlerer Niederrhein zu stärken. Damit sollen Wettbewerbsfähigkeit, Innovation, Wohlstand und Lebensqualität gesichert werden. Wer am Wohnort arbeitet, hat u. a. weniger Stress durch eine kürzere Anfahrt zur Arbeitsstelle, keinen Stau, weniger Fahrtkosten und mehr Freizeit. Insbesondere bedeutet dies nicht nur eine gesündere Work-Life-Balance, sondern auch eine bessere Öko-Bilanz.

Da auch seitens der Gemeinde Niederkrüchten ein großes Interesse daran bestehen dürfte, Arbeitskräfte vor Ort zu binden, schlägt die Verwaltung vor, sich dieser Initiative gemeinsam mit den Gemeinden Brüggen und Schwalmtal anzuschließen, um von den sich daraus ergebenden möglichen Vorteilen in ökologischer, wirtschaftlicher und familienfreundlicher Hinsicht profitieren zu können.

Erste Maßnahmen sollen unter anderem sein, im Ortsgebiet Banner aufzustellen, auf denen der Name der Website zu lesen ist. Damit soll bei Arbeitnehmern z. B. auf der zum Teil zeit- und

nervenaufreibenden Rückfahrt vom Arbeitsplatz das Interesse für die Website ([www.arbeiten-wo-du-wohnst.de](http://www.arbeiten-wo-du-wohnst.de)) geweckt werden. Weiterhin soll eine Plattform geschaffen werden, auf der die örtlichen Unternehmen die Arbeitsplätze/Ausbildungsplätze, die sie anbieten, benennen. Eine Verlinkung zur firmeneigenen Website erfolgt dann von dieser Plattform aus.

Herr Bergens, Geschäftsführer der Fa. Pix Software GmbH, wird in der Sitzung Ziele und Maßnahmen der Initiative „Arbeiten, wo Du wohnst“ vorstellen.

Beschlussvorschlag:

Die Gemeinde Niederkrüchten schließt sich der Initiative „Arbeiten, wo Du wohnst“ gemeinsam mit den Gemeinden Schwalmtal und Brüggan an.

Finanzielle Auswirkungen:		Ja	<input type="checkbox"/>	Nein	<input checked="" type="checkbox"/>
Es stehen Mittel zur Verfügung:		Ja	<input type="checkbox"/>	Nein	<input type="checkbox"/>
PSP-Element bzw. Kostenstelle/ Sachkonto:		/			
Kosten der Maßnahme in Euro					
Folgekosten in Euro					
Erläuterungen:					
Rechtsgrundlage:	gesetzliche Grundlage	<input type="checkbox"/>	vertragliche Verpflichtung	<input type="checkbox"/>	Freiwillige Selbstverwaltungsangelegenheit
					<input checked="" type="checkbox"/>

In Vertretung

gez. Schippers



Gemeinde Niederkrüchten  
Der Bürgermeister  
Hoch- und Straßenbau  
Aktenzeichen: 82 11 05

Niederkrüchten, den 16.09.2019

Vorlagen-Nr. 1292-2014/2020

Sachbearbeiter: Wilfried Kaufhold

**öffentlich**

Beratungsweg

Ausschuss für Wirtschaftsförderung, Fremdenverkehr, Forst-  
und Liegenschaften

10.10.2019

**Waldwirtschaftsplan für das Forstwirtschaftsjahr 2020**

Sachverhalt:

Das Regionalforstamt Niederrhein hat nach Überprüfung den Waldwirtschaftsplan für das Forstwirtschaftsjahr 2020 zur Beschlussfassung übersandt.

Den geplanten Ausgaben in Höhe von 150.593,00 Euro stehen darin Einnahmen in Höhe von 95.560,75 Euro gegenüber. Es wird in der Bilanz ein Minus von insgesamt 38.582,25 Euro erwartet. Dies liegt zum einen an der reduzierten Holzeinschlagsmenge, die aufgrund der hohen ungeplanten Nutzungen der Vorjahre notwendig ist sowie an dem massiven Preisverfall am Holzmarkt. Der Holzeinschlagsplan sieht eine Nutzung von rund 1.640 Efm vor.

Weitere Maßnahmen sowie die Aufwand- und Ertragsübersicht sind dem Waldwirtschaftsplan 2020 zu entnehmen.

Herr Forstrat Langfeldt vom Regionalforstamt Niederrhein sowie Herr Gemeindeforstamtmann Kaufhold werden in der Sitzung des Ausschusses den Waldwirtschaftsplan 2020 erläutern.

Beschlussvorschlag:

Der Ausschuss für Wirtschaftsförderung, Fremdenverkehr, Forst- und Liegenschaften empfiehlt dem Rat die Genehmigung des Waldwirtschaftsplanes 2020.

Finanzielle Auswirkungen:		Ja	<input checked="" type="checkbox"/>	Nein	<input type="checkbox"/>	
Es stehen Mittel zur Verfügung:		Ja	<input type="checkbox"/>	Nein	<input type="checkbox"/>	
PSP-Element bzw. Kostenstelle/ Sachkonto:		1.100.130102/unterschiedliche				
Kosten der Maßnahme in Euro		siehe Wirtschaftsplan				
Folgekosten in Euro						
Erläuterungen:						
Rechtsgrundlage:	gesetzliche Grundlage	<input type="checkbox"/>	vertragliche Verpflichtung	<input type="checkbox"/>	Freiwillige Selbstverwaltungsangelegenheit	<input checked="" type="checkbox"/>

Anlagen:

1. Ablichtung des Schreibens des Landesbetrieb Wald und Holz, Regionalforstamt Niederrhein vom 3. September 2019
2. Waldwirtschaftsplan 2020

gez. Wassong



Regionalforstamt Niederrhein, Moltkestr. 8, 46483 Wesel

Bürgermeister  
der Gemeinde Niederkrüchten  
Rathaus  
Postfach 1180  
41367 Niederkrüchten

03.09.2019

Aktenzeichen  
210-10-01.002

Herr FR Langfeldt

Telefon 0281 33832-41  
Telefax 0281 33832-85

[christian.langfeldt@wald-und-holz.nrw.de](mailto:christian.langfeldt@wald-und-holz.nrw.de)

### **Waldwirtschafts- und pflegeplanung für den Gemeindewald Niederkrüchten im Jahr 2020**

Sehr geehrter Herr Wassong,  
sehr geehrte Damen und Herren,

beigefügt lege ich Ihnen den Wirtschaftsplanentwurf für das kommende Haushaltsjahr 2020 mit der Bitte um Bereitstellung der erforderlichen Haushaltsmittel vor. Die geplanten Waldpflegemaßnahmen wurden gemeinsam mit Herrn Kaufhold im Wald besichtigt und besprochen.

Die für 2020 geplante, zu erntende Holzmenge in Höhe von 1.640 Festmetern liegt rund 1.000 Festmeter unter dem nachhaltigen Hiebssatz des gültigen Forsteinrichtungswerkes. Die Reduktion des Einschlages ist aufgrund der hohen ungeplanten Nutzungen der Jahre 2018 und 2019 in Folge des Sturmes „Friederike“ im Januar 2018, der trockenheitsbedingten Schäden der Sommer 2018 und 2019 sowie des seitdem folgenden Befalls mit Schadinsekten notwendig. Nur so lässt sich die Nachhaltigkeit der Waldbewirtschaftung auch weiterhin gewährleisten.

Um die kalamitätsbedingten Schäden zu kompensieren und den Unwägbarkeiten des Klimawandels entgegenzuwirken, sind große Anstrengungen bei der Bestandesbegründung notwendig. Die Neuanpflanzung von an den Standort sowie potentiell an den Klimawandel besser angepassten Baumarten ist eine entscheidene Investition in die Zukunft Ihrer Wälder. Hierbei empfiehlt sich die Aufforstung eines Mischwaldes mit (mini-)gruppenweisen Anteilen von Akazien, Küstentannen, Mammutbäumen, Esskastanien sowie Wal- und Schwarznüssen (Abt. 54 D). Darüber hinaus ist die Übernahme aufkommender natürlicher Verjüngungspotentiale eine hervorragende Ergänzung für den Waldumbau.

Dienstgebäude und  
Lieferanschrift:  
Regionalforstamt Niederrhein  
Moltkestraße 8  
46483 Wesel  
Telefon +49 281 33832-0  
Telefax +49 281 33832-85  
[niederrhein@wald-und-holz.nrw.de](mailto:niederrhein@wald-und-holz.nrw.de)  
[www.wald-und-holz.nrw.de](http://www.wald-und-holz.nrw.de)





Für die Etablierung des „Friedwaldes“ in Abt. 62 D werden weitere 100 Traubeneichen im 10x10 m Abstand gepflanzt und zu deren Schaftpflege mit Hainbuchen umringt.

Um die vorhandenen Kulturen aus den Jahren 2016 bis 2019 zu entwickeln und zu schützen, sind entsprechende Pflegearbeiten eine lohnende Investition in die Zukunft Ihres Waldes. Die angelegten Kulturen müssen dafür von konkurrierendem Bewuchs befreit werden (ca. 15 ha).

Die Wegeinstandhaltung durch Materialeinbau und Profilierung zur Regulierung von Niederschlägen, die Pflege der Bankette mit Forstmulcher sowie die Freihaltung des Lichtraumprofils wurde mit rund 31.200 € geplant. Dazu kommt die Unterhaltung und Pflege der Reitwege in Höhe von 16.450 €, die mit Zuschüssen aus der Reitabgabe finanziert wird.

Sonstige betriebliche Maßnahmen beinhalten Ausgaben von rund 76.400 €, denen geplante Einnahmen aus der Jagdverpachtung, dem Kiesabbau und der Nutzung forstlicher Nebenerzeugnisse mit 68.000 € gegenüberstehen.

Der Wirtschaftsplan für das Jahr 2020 sieht insgesamt Ausgaben in Höhe von 150.593 € vor. Diese werden durch geplante Einnahmen in Höhe von 95.561 € zum Teil abgedeckt. Es ergibt sich jedoch in der Bilanz ein Minus von 38.582 €.

Gründe für das steigende Defizit liegen unter anderem in der oben erwähnten kalamitätsbedingt reduzierten Holzerntemenge sowie einem massiven Preisverfall für das anfallende Holz. Der Holzmarkt ist voraussichtlich in den kommenden zwei bis drei Jahren mit Schad- und Frischholz übersättigt. Die Investition in die Neuanlage von Wald auf Schadflächen sowie in die Pflege dieser sowie bereits angelegter Waldflächen ist gut angelegtes Geld.

Für Fragen stehen der Unterzeichner und Herr Kaufhold, insbesondere bei der kommenden Sitzung des Forst- und Liegenschaftsausschusses am 10. Oktober 2019, gerne zur Verfügung.

Mit freundlichen Grüßen  
im Auftrag

Christian Langfeldt  
Forstrat

Waldwirtschaftsplan 2020

Pflegeplanung für den Waldbesitz  
der Gemeinde Niederkrüchten

Wilfried Kaufhold  
Gemeindeförster  
Niederkrüchten

Christian Langfeldt  
Landesbetrieb Wald und Holz  
Nordrhein - Westfalen  
Regionalforstamt Niederrhein

## **Gliederung des Wirtschaftsplanes**

**1    Holzeinschlag und Rücken**

**2    Bestandesbegründung**

**3    Kultur- und Jungwuchspflege, Astung**

**4    Wegebau**

**5    Sonstige Betriebsmaßnahmen**

**6    Bilanz**





## Bestandesbegründungen

### Gemeinde Niederkrüchten Haushaltsjahr 2020

U-Abt. Ortsangabe	Beschreibung der Maßnahmen	Fläche ha	Anzahl Pflanzen	€ Stück	Ausgaben €	Einnahmen €
	<b>Bestandesbegründung</b>					
62 D	Räumen von 100 Pflanzstellen zur Pflanzung von Friedwaldbäumen Pflanzung von 100 Traubeneichen (Friedwaldbäume) im 10 x 10 m Verband mit je 4 Hainbuchen umpflanzt im 1,5 m Radius, Pflanzung mit Erdlochbohrer 100 Traubeneichen, 400 Hainbuchen (Kostenerstattung Friedwaldbetrieb) 100 Wuchshüllen	20 Stunden	20 500 500 100	80,00 € 2,00 € 2,50 € 3,00 €	0,00 € 0,00 € 1.600,00 € 1.000,00 € 0,00 € 1.250,00 € 300,00 € 0,00 €	4.150 €
54 D	Flächenräumung der Windwurffläche mit Forstschlepper	1,0	1	1.500,00 €	1.500,00 € 0,00 €	
54 D	Pflanzung auf Windwurffläche in 400 Mini-Gruppen jeweils in 5 m Abstand mit je 5 Pflanzen im 1,5 m Radius, insgesamt 2000 Pflanzen in Handpflanzung je 50 Gruppen a 5 Stück Rotbuche, Traubeneiche, Roteiche, E-Lärche je 25 Gruppen a 5 Stück Akazie, Küsten-Tanne, Mammutbaum je 25 Gruppen a 1 Stück Eskkastanie, Walnuß, Schwarznuß, Rosskastanie, Zeder und je 4 Hainbuchen umpflanzt	1,0	2000 1000 375 125 500	1,00 € 1,50 € 2,00 € 2,00 € 1,50 €	2.000,00 € 1.500,00 € 750,00 € 250,00 € 750,00 € 0,00 €	
81 A	900 Wuchshüllen Flächenräumung der Windwurffläche mit Forstschlepper	0,1	900 0	3,00 € 1.500,00 €	2.700,00 € 0,00 € 150,00 € 0,00 €	
73 C	Pflanzung auf Windwurffläche mit 500 Rotbuchen im 2 x 1 m Verband mit Pflanzmaschine 500 Rotbuchen Nachbesserung		500 500	0,75 € 1,50 €	375,00 € 750,00 € 0,00 € 0,00 € 0,00 € 0,00 €	
	Nachbesserung mit Rotbuchen und Roteichen von Hand je 100 Rotbuchen und 100 Roteichen		200 200	1,00 € 1,50 €	200,00 € 300,00 € 0,00 € 0,00 € 0,00 €	
g.R.	Planzeineinschlag insgesamt 3200 Pflanzen		3200	0,10 €	350,00 €	
<b>Summen:</b>					<b>15.725,00 €</b>	<b>4.150,00 €</b>

## Waldschutz

Gemeinde Niederkrüchten  
Haushaltsjahr 2020

U-Abt.	Beschreibung der Maßnahmen	Einheit Stk.	Fläche ha	€ einzeln	Ausgaben €	FÖ-Zuschuss €	
FWT	<u>Waldschutz</u> Besetzung Feuerwachturm (wird zur Zeit nicht besetzt)	1			0,00 €		
<b>Summen:</b>						<b>0,00 €</b>	<b>0,00 €</b>

Waldschutzmassnahmen  
Zaun, Einzelschutz

## Kultur- und Jungbestandspflege

Gemeinde Niederkrüchten  
Haushaltsjahr 2020

U-Abt.	Beschreibung der Maßnahmen	Anzahl	Fläche ha	€ einzeln	Ausgaben €	FÖ-Zuschuss €
g. R.	<b>Kulturpflege, Freischneiden der Kulturen</b> Kulturen aus 2016 bis 2019		15,0		7.500,00 €	
<b>Summen:</b>		<b>0</b>	<b>15,0</b>		<b>7.500,00 €</b>	<b>0,00 €</b>



## Waldwegepflege

Gemeinde Niederkrüchten  
Haushaltsjahr 2020

U-Abt.	Beschreibung der Maßnahmen	lfm	€ einzeln	Ausgaben €	Einnahmen €	FÖ-Zuschuss €
	<b><u>Wegebau</u></b>					
g. R.	Unterhaltung von Haupt- und Zubringerwegen auf ca. 40.000 m incl. Kieseinbau 250 cbm (200 Std.)	40000	0,40 €	16.000,00 € 0,00 €		
g. R.	Bankettpflege auf ca. 45.000 m mit Forstmulchgerät und Schlepper (150 Std.)	45000		12.000,00 €		
g. R.	Lichtraumprofil auf ca. 5.000 m an Hauptwegen freischneiden (Kostenerstattung Friedwaldbetrieb)	5000		3.225,00 €	2.500,00 €	
g. R.	Reitwegeunterhaltung			16.450,00 €		16.450,00 €
	<b>Summen:</b>	<b>90000</b>		<b>47.675,00 €</b>	<b>2.500,00 €</b>	<b>16.450,00 €</b>

**Gemeinde Niederkrüchten  
Haushaltsjahr 2020**

U-Abt.	Beschreibung der Maßnahmen	Fläche ha	€ je ha	Ausgaben €	Einnahmen €	FÖ-Zuschuss €
	<b><u>Sonstige Betriebsmaßnahmen</u></b>					
g. R. 73a	Werben von Forstnebenezeugnissen Grün, Brennholz)			3.050,00 €	15.000,00 €	
g. R.	Unterhaltung Forstbetriebshof			1.100,00 €		
	Sonstige Maßnahmen			12.200,00 €		
g. R.	Waldbrandversicherung			4.155,00 €		
g. R.	Berufsgenossenschaft			9.600,00 €		
g. R.	Betriebsleitung (ab 1.1.2015 neuer Vertrag)			2.300,00 €		
	Forstbetriebsbeamter zu 2/3			44.000,00 €		
	Jagdverpachtung				28.000,00 €	
	Kiesverkauf, Kies und Pacht				25.000,00 €	
	<b>Summen:</b>	<b>0</b>		<b>76.405,00 €</b>	<b>68.000,00 €</b>	<b>0,00 €</b>

### Zusammenstellung der geplanten Ausgaben und Einnahmen 2020

Maßnahmenbereich	Ausgaben	Einnahmen	Fördermittel
1 Holzeinschlag und Rücken	3.288,00 €	20.910,75 €	
2 Bestandesbegründung	15.725,00 €	4.150,00 €	
3 Kultur- und Jungbestandspflege	7.500,00 €		0,00 €
4 Wegebau	47.675,00 €	2.500,00 €	16.450,00 €
5 Sonstige Betriebsmaßnahmen	76.405,00 €	68.000,00 €	0,00 €
	0,00 €		
<b>Summen:</b>	<b>150.593,00 €</b>	<b>95.560,75 €</b>	<b>16.450,00 €</b>

Bilanz

-38.582,25 €



Gemeinde Niederkrüchten  
Der Bürgermeister  
Sicherheit und Ordnung  
Aktenzeichen: 38 25 04

Niederkrüchten, den 01.10.2019

Vorlagen-Nr. 1299-2014/2020

Sachbearbeiter: Sigrid Borsch

**öffentlich**

#### Beratungsweg

Ausschuss für Wirtschaftsförderung, Fremdenverkehr, Forst  
und Liegenschaften

10.10.2019

### **Errichtung eines Systems von Rettungspunkten**

#### Sachverhalt:

Mit Schreiben vom 13. November 2018 hat die FDP-Ratsfraktion beantragt, die Verwaltung zu beauftragen, auf dem Gebiet der Gemeinde Niederkrüchten, vordringlich im Bereich „Elmpter Wald“, ein System von Rettungspunkten zu installieren. Der Rat der Gemeinde Niederkrüchten hat diesen Antrag in seiner Sitzung am 11. Dezember 2018 zur weiteren Beratung an den Ausschuss für Wirtschaftsförderung, Fremdenverkehr, Forst und Liegenschaften verwiesen.

Im Rahmen der Vorsondierung konnte in Erfahrung gebracht werden, dass seitens des Naturparks Schwalm-Nette die Planung für ein Rettungspunktesystem im Rahmen des Projektes „Premiumwanderregion“ bereits weit fortgeschritten war. Ziel des Projektes „Premiumwanderregion“ ist die Zertifizierung von Wanderwegen als sog. Premiumwanderwege. Voraussetzung hierfür ist u.a. ein Rettungspunktesystem im Umfeld der Wanderwege.

Mit Schreiben vom 16. September 2019 übersandte der Naturpark Schwalm-Nette der Verwaltung eine Liste mit den im Rahmen des Projektes initiierten Rettungspunkten, von denen sechs auf dem Gebiet der Gemeinde Niederkrüchten liegen.

Weiterhin wurde der Verwaltung auf Nachfrage beim Amt für Bevölkerungsschutz des Kreises Viersen mitgeteilt, dass auch auf Kreisebene ein System von Rettungspunkten entwickelt und zeitnah umgesetzt werden soll. Die Beschilderung der Rettungspunkte wird nach Auskunft des Amtes für Bevölkerungsschutz als Zusatz an sämtlichen Fahrradwegbeschilderungen angebracht werden, die sich u.a. auch im Bereich des Elmpter Waldes befinden.

Darüber hinaus existiert ein System forstlicher Rettungspunkte, die seitens des Landesbetriebs Wald und Holz installiert worden sind. Sieben dieser forstlichen Rettungspunkte liegen auf dem Gebiet der Gemeinde Niederkrüchten.

Da die drei vorgenannten Systeme das Gemeindegebiet aus Sicht der Verwaltung ausreichend bedienen, sieht sie keine Notwendigkeit zur Einführung eines eigenen Systems von Rettungspunkten.

Beschlussvorschlag:

Von der Einführung eines eigenen Systems zur Installierung von Rettungspunkten auf dem Gebiet der Gemeinde Niederkrüchten wird aufgrund der bereits vorhandenen Systeme abgesehen.

Finanzielle Auswirkungen:		Ja	<input type="checkbox"/>	Nein	<input checked="" type="checkbox"/>
Es stehen Mittel zur Verfügung:		Ja	<input type="checkbox"/>	Nein	<input type="checkbox"/>
PSP-Element bzw. Kostenstelle/ Sachkonto:		/			
Kosten der Maßnahme in Euro					
Folgekosten in Euro					
Erläuterungen:					
Rechtsgrundlage:	gesetzliche Grundlage	<input type="checkbox"/>	vertragliche Verpflichtung	<input type="checkbox"/>	Freiwillige Selbstverwaltungsangelegenheit
					<input checked="" type="checkbox"/>

Anlage(n):

1. Liste der vom Naturpark Schwalm-Nette initiierten Rettungspunkte
2. Übersichtskarte der forstlichen Rettungspunkte auf dem Gebiet der Gemeinde Niederkrüchten
3. Karte der vom Kreis Viersen errichteten Rettungspunkte
4. Bild Rettungspunkt Naturpark Schwalm-Nette
5. Bild Rettungspunkt Forst

In Vertretung

gez. Schippers

## Notrufpunkte im Naturpark Schwalm-Nette

Stand: 30.08.2019

lfd. Nr.	Landkreis/Bezirk	Kommune	Dezimalgrad	Beschreibung	Hinweis	Nummerierung
1	Kleve	Wachtendonk	<a href="#">51.391990, 6.338602</a>	Schutzhütte nordöstlich vom Haus Langenfeld	Anfahrt über Langenfeldweg oder Laerheider Weg	WTD 1001
2	Kleve	Wachtendonk	<a href="#">51.381446, 6.355767</a>	Rastplatz Schlick an der Niers / Schleckbach	Anfahrt über Neersdommer Weg	WTD 1002
3	Kleve	Wachtendonk	<a href="#">51.376879, 6.295999</a>	Wanderparkplatz Scharenberg	Zufahrt über Grefrather Landstraße, Scharenbergweg	WTD 2001
4	Viersen	Nettetal	<a href="#">51.357244, 6.292397</a>	Wanderparkplatz Kovermühle	Anfahrt über Voursenbeck	VIE-04-01
5	Viersen	Nettetal	<a href="#">51.355039, 6.275962</a>	Gewässer an der Flootsmühle	Zufahrt über Heide oder Herscheler Weg	VIE-04-02
6	Viersen	Nettetal	<a href="#">51.347307, 6.272479</a>	Aussichtsturm Taubenberg	nördlich von Hinsbeck	VIE-04-03
7	Viersen	Nettetal	<a href="#">51.356472, 6.233157</a>	Parkplatz Tor 9, Grootte Heide	Ecke Heerstraße, nordöstlich Gastro. Birkenhof	VIE-04-04
8	Viersen	Nettetal	<a href="#">51.333007, 6.241089</a>	Beobachtungshütte Rohrdommelprojekt	aus östlicher Richtung (Haak) o. westlich Leuth bis zur Nette	VIE-04-05
9	Viersen	Brüggen	<a href="#">51.299956, 6.165873</a>	Sitzgruppe NSG Heidemoore I, PW2	Zufahrt über Waldwege, z. B. Tomp, Hottweg	VIE-01-01
10	Viersen	Brüggen	<a href="#">51.294030, 6.152060</a>	Schutzhütte Fünf Wege (Grenzwald)	Zufahrt über Heidhausen o. Kaldenkirchen	VIE-01-02
11	Viersen	Brüggen	<a href="#">51.286188, 6.157276</a>	Wanderparkplatz Waage, Heidhausen	Anfahrt über Heidhausen, Zum Weißen Stein, Radknotenpunkt 32	VIE-01-03
12	Viersen	Brüggen	<a href="#">51.257557, 6.163583</a>	Parkplatz zum Depot, Brachter Wald	Zufahrt über Holter Heide, (Heide Camp Gastro.)	VIE-01-04
13	Viersen	Brüggen	<a href="#">51.257412, 6.145425</a>	Aussichtsplattform Wysohlen	Zufahrt über Holter Heide, Drehgatter, Torschlüssel?	VIE-01-05
14	Viersen	Brüggen	<a href="#">51.274675, 6.124597</a>	Parkplatz am Weißen Stein (Grenzwald)	Zufahrt über Heidhausen oder NL	VIE-01-06
15	Viersen	Brüggen	<a href="#">51.264227, 6.119834</a>	Schutzhütte Dassenberg	Schrankenschlüssel Weißer Stein erforderlich	VIE-01-07
16	Viersen	Brüggen	<a href="#">51.238988, 6.140736</a>	Wanderparkplatz Oebeler Bruch	an der L373 Brüggen-Swalmen	VIE-01-08
17	Viersen	Viersen	<a href="#">51.279194, 6.358116</a>	Irmgardiskapelle, Süchtelner Höhen		VIE-08-01
18	Viersen	Niederkrüchten	<a href="#">51.197629, 6.154563</a>	Wanderparkplatz Hillenkamp	Zufahrt von Elmpt, Kreithövel, Hillenkamp	VIE-05-01
19	Viersen	Niederkrüchten	<a href="#">51.224592, 6.115376</a>	Aussichtsturm Elmpter Schwalmbruch	Zufahrt über In gen Rae oder Tackenbenden	VIE-05-02
20	Viersen	Niederkrüchten	<a href="#">51.222183, 6.102359</a>	Schutzhütte Tackenbenden, nahe Bohlensteg	Zufahrt über In gen Rae oder Tackenbenden	VIE-05-03
21	Viersen	Niederkrüchten	<a href="#">51.217724, 6.094790</a>	Wanderparkplatz Tackenbenden	Zufahrt über Roermonder Straße, Autobahnbrücke (A52)	VIE-05-04

22	Viersen	Niederkrüchten	<a href="#">51.191996, 6.072232</a>	Beobachtungshütte Lüsekamp	Zufahrt über Roermonder Straße, Grensweg/Lüsekamp	VIE-05-05
23	Viersen	Niederkrüchten	<a href="#">51.177130, 6.193975</a>	Forsthaus Ritzrode, Ritzroder Dünen	Zufahrt über Aachener Straße	VIE-05-06
24	MG	Mönchengladbach	<a href="#">51.195224, 6.325564</a>	Spielplatz Hardter Wald	Zufahrt über Lehloher Weg oder Schlaaweg	D13-01 MG
25	MG	Mönchengladbach	<a href="#">51.189922, 6.347698</a>	Schutzhütte Schlaaweg	Schlaaweg, nahe Gastro. Fuchsbau	E13-01 MG
26	Heinsberg	Wegberg	<a href="#">51.182400, 6.261994</a>	Sitzgruppe Schürensteg/Venheyde	Zufahrt von Merbeck oder Lüttelforst, Schürensteg	049-10-19-0010
27	Heinsberg	Wegberg	<a href="#">51.123208, 6.182116</a>	Waldkapelle Wildenrath	Zufahrt über Hochstraße	049-10-19-0011
28	Heinsberg	Wegberg	<a href="#">51.158797, 6.175655</a>	Schutzhütte Sechs Eichen	Zufahrt über Dahlheim-Rödgen, Schrankenschlüssel?	049-10-19-0012
29	Heinsberg	Wassenberg	<a href="#">51.109533, 6.166747</a>	Birgeler Pützchen	Zufahrt über Pützchensweg oder Am Waldrand	049-10-19-0013
30	Heinsberg	Wassenberg	<a href="#">51.135224, 6.100833</a>	Beobachtungshütte Effelder Waldsee	beschränkter Zugang über Waldseestraße	049-10-19-0014
31	Heinsberg	Wassenberg	<a href="#">51.103503, 6.093252</a>	Ruhezone Rurwehr Ophoven	Zufahrt über Ophoven, Schützenstraße	049-10-19-0015

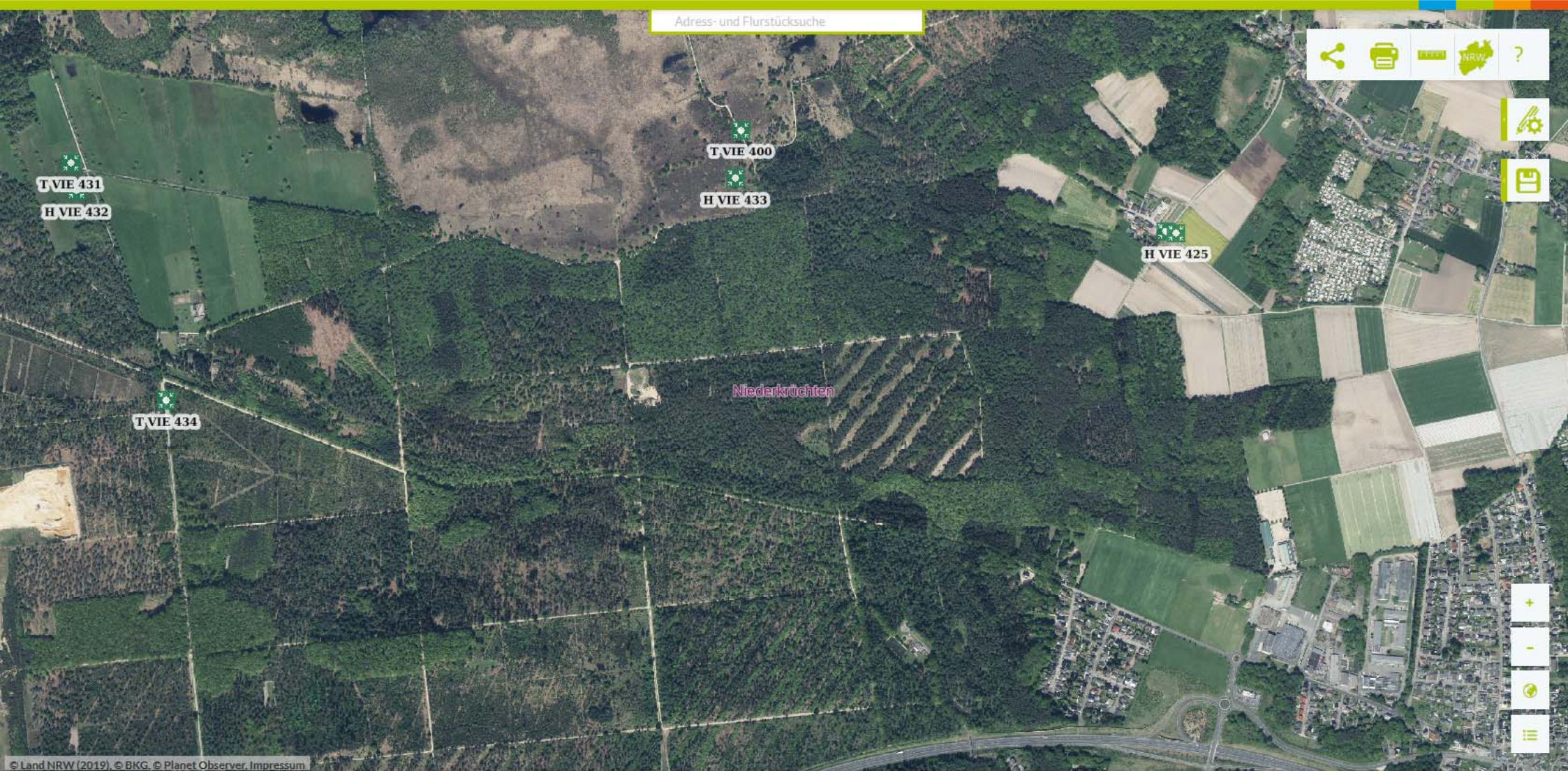







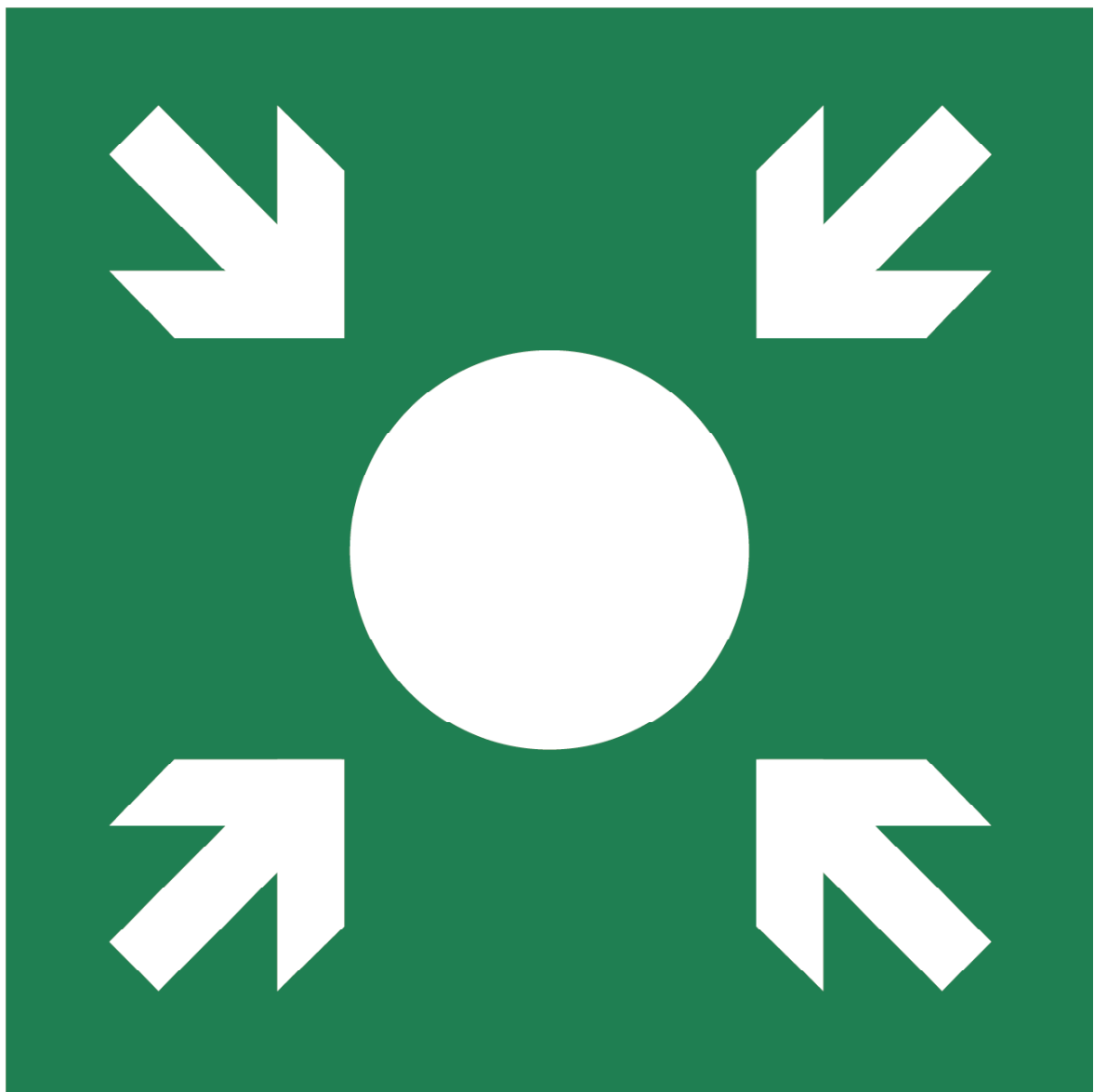

# Rettungspunkt DA-401

- Notrufnummer 112 wählen
- Rettungspunktnummer angeben
- Hier auf Rettungsdienst warten

## Notruf 112



[www.rettungspunkte-forst.de](http://www.rettungspunkte-forst.de)



Gemeinde Niederkrüchten  
Der Bürgermeister  
Zentrale Dienste, Kultur und Tourismus  
Aktenzeichen: 80 40 40

Niederkrüchten, den 30.09.2019

Vorlagen-Nr. 1297-2014/2020  
Sachbearbeiter: Hermann-Josef Bonus

**öffentlich**

Beratungsweg

Ausschuss für Wirtschaftsförderung, Fremdenverkehr, Forst und Liegenschaften 10.10.2019

**Verbesserung des Knotenpunktnetzes durch Übersichtskarten an Knotenpunkten**

Sachverhalt:

Die Angelegenheit ist zuletzt in der Sitzung des Ausschusses für Wirtschaftsförderung, Fremdenverkehr, Forst und Liegenschaften am 2. Mai 2019 behandelt worden (siehe Tagesordnungspunkt 1 der Niederschrift der o. a. Sitzung, Vorlagen-Nr. 1158-2014/2020). Danach wurde die Verwaltung beauftragt, über den Fortgang der Angelegenheit zu gegebener Zeit zu berichten.

Der Kreis Viersen beabsichtigt - vielen Anfragen entsprechend - im Kreisgebiet insgesamt 130 Infotafeln an den Radknotenpunkten zu installieren, die vandalismus- und diebstahlbeständig sind. Die Kosten hierfür belaufen sich auf ca. 90.000,00 EUR. Diese Maßnahme wird mit einem Förderanteil in Höhe von 70 v. H. durch das Land Nordrhein-Westfalen gefördert. Der Kreis Viersen wird ab dem Frühjahr 2020 mit der Umsetzung dieser Maßnahme beginnen.

Aus Sicht der Verwaltung besteht zzt. kein weiterer Handlungsbedarf, da dem Antrag der CDU-Ratsfraktion vom 26. November 2018 auf Verbesserung des Knotenpunktnetzes durch Übersichtskarten an Knotenpunkten durch die geplanten Maßnahmen seitens des Kreises Viersen bereits inhaltlich entsprochen wird.

Der Ausschuss für Wirtschaftsförderung, Fremdenverkehr, Forst und Liegenschaften nimmt die Ausführungen zur Kenntnis.

Finanzielle Auswirkungen:		Ja	<input type="checkbox"/>	Nein	<input checked="" type="checkbox"/>
Es stehen Mittel zur Verfügung:		Ja	<input type="checkbox"/>	Nein	<input type="checkbox"/>
PSP-Element bzw. Kostenstelle/ Sachkonto:		/			
Kosten der Maßnahme in Euro					
Folgekosten in Euro					
Erläuterungen:					
Rechtsgrundlage:	gesetzliche Grundlage	<input type="checkbox"/>	vertragliche Verpflichtung	<input type="checkbox"/>	Freiwillige Selbstverwaltungsangelegenheit
					<input type="checkbox"/>

In Vertretung

gez. Schippers